青島新民報
經中華郵政登記認為第二類新聞紙
每日出兩大張
發行及編輯人 馬仲英
社址 青島湖山路三號

加强日德意關係 從速締結軍事同盟
日全國民輿論要望

（東京七日本報專電）鑑於最近之國際情勢、為更堅固密切日德意三國之關係、從速締結日德意軍事政治協定、以對處逼迫之國際情勢之聲、國民輿論漸次激昂、於八日開會之五大臣會議內、關於此事、舉行相當具體的討議、可以預想、此時社會大衆黨之代表龜井貫一郎、河上丈太郎、河野密、平野力三等四氏、訪問外務陸軍海軍各大臣、請求政府從速締結日德意三國軍事同盟云、

日外務省令

（東京七日同盟電）日外務省令七日發表如左、
特命全權公使內山岩太郎
任命為參列巴拉圭國大總統就任式之特派大使
公使館理事官 成瀨康
公使館商務官 中村義雄
海軍中佐 重廣篤雄
任命為參列巴拉圭國大總統就任式特派大使之隨員●

日政府今日召開 緊急五相會議
努力從速實現對歐政策 各大臣間將作慎重協議

【東京七日本報專電】關於日政府之歐洲情勢對應策、鑑於其後之國際情勢、急速企圖實現、七月二十八日、板垣陸相對平沼首相、要求速開五相會議、對歐洲策之實現、政府鑑於各方面之情勢、慎重處置、定八日定例閣議散會後、開緊急五大臣會議、作重要協議、因此板垣陸相、六日訪問平沼首相、具述對歐洲策如六月一日關議之決定、然鑑於最近之國際關係、有努力急速將其實現之必要、三日陸軍三長官會議所決定之意見、平沼首相業已諒解此事、於八日五大臣會議內、討議之結果、頗足注目云。

陸海兩相 交換重要意見

【東京七日專電】板垣陸相、七日午後三時、至海軍大臣官邸、訪問米內海相、說明關於歐洲對策、陸軍方面之態度、與關此問題、六日夜與平沼首相會議之顛末、對今後之處理方針、交換重要意見云●（照片右板垣陸相、左米內海相）

目陸軍當局 首腦會議 蒞臨五相會議 協議具體策略

【東京七日專電】日陸軍因決定八日開緊急五大臣會議、故七日午前十時起、於陸相官邸、開首腦部會議、出席者板垣陸相、山脇次官、町尻軍務局長、有末、岩黑兩課長等、關於蒞臨五大臣會議、陸軍方面之態度方針、基於三日三長官會議之決定、更協議具體策、此會議午後亦繼續云●

近衛樞相 由輕井澤歸京

（東京七日同盟電）於輕井澤靜養中之近衛樞相、七日午後零時二十分抵上野站歸京云●

日天皇陛下 對荷蘭皇室 發出御祝電

（東京七日同盟電）日天皇皇后兩陛下、接五日荷蘭皇子朱里亞那內親王殿下分娩皇孫之報告、七日發出祝電云●

防共三首都市長 舉行東京會談 賴毋木市長將發招請狀

（東京七日同盟電）賴毋木東京市長、七日午前十一時、於德大使館訪問奧脫德大使、答由希特拉總統所贈之鐘之禮、同時就日德意防共三國首都、柏林、羅馬、東京三市長之東京會談、有所接洽、德方非常贊成、希望實現、賴毋木市長、近對柏林羅馬兩市長、正式發招請狀、關於此事、賴毋木市長所談如左、

本日與奧脫大使會面之際、會談及此事、由羅馬得有非公式承諾之回答、將於近日正式發出招請狀、集防共三首都之市長、就產業文化思想等、從事長談、想意義甚深云云。

希特拉總統 對東京市長 贈送兒二個

【東京七日專電】去年三月、日本東京市聯合青年團、贈送日本刀與鐘、對於此事、希特拉總統、對東京市聯合青年團團長賴毋木市長、贈送兒二個、因此賴毋木市長、七日午前十一時、至德國大使館、訪問奧脫大使遞禮、賴毋木市長、與奧脫大使會見時、關於日德意防共三國首都、即東京、柏林、羅馬三市長之東京會談、亦有所接洽、此東京會談、德國方面非常欣喜、希望務必實現、故賴毋木市長近將對柏林羅馬兩市長發出正式請帖、會見奧脫大使後、賴毋木市長發表談話如左、

見奧脫大使時、而談東京會談之事、因得羅馬市長非公式承諾之回答、近日內將發正式請帖、防共三國之首都市長、會於一堂、對產業文化思想及其他一切相互商議、使其意義甚深云●

日陸軍航空隊編隊 二次猛襲宜昌
大舉轟炸全市粉碎無餘

（○○基地七日同盟電）日陸軍航空隊、六日歷二次大舉空襲湖北省宜昌、對因日軍進擊威脅、最近强制的疎散住民、全化為軍事都市之市街、並附近軍事設施加以痛擊、與以甚大損害、即下田部隊長親自指揮之飛機○○架大編隊、及山本部隊長所指揮之編隊軍、聯合於午前十時午後一時、歷二次空襲宜昌市街及附近軍事設施、並軍需品集積場、依的確無比之彈着、完全將其炸破、使之起火、全架悠悠歸還矣●

轟炸遂溪

【香港七日專電】據廣州電報、日航空部隊、六日空襲雷州半島黨軍要衝遂溪、對市內諸軍事設施加以重炸、與以莫大損害云●

潮州菴埠方面 黨軍全潰 蒙極大損害

（汕頭七日同盟電）汕頭潮州陷落後、以獨立第九旅為中心、混合保安隊自警團等、潮汕地方之黨軍、於潮州菴埠附近、頻頻出沒蠢動、但每遭日軍反擊、蒙莫大損害、七月中於潮州、菴埠方面戰果如左、

△潮州方面
交戰黨軍兵力總數三、二〇〇、
遺棄死體、五六〇、
俘虜一三、
鹵獲品步鎗捷克機關鎗及彈藥等多數、
△菴埠方面
交戰黨軍兵力總數二、三〇〇、
遺棄死體五〇〇、
鹵獲品、步鎗及彈藥多數
無綫電機三、其他多數●

華中華南要衝 再遭日機空襲
各處要衝均被猛轟炸 軍事設施全粉碎無餘

（上海七日同盟電）日艦隊報道部六日午後四時發表、一、華中方面、五日日海軍航空隊、於福建省北部建陽、炸碎汽車群倉庫群、及其他軍事設施、與以大損害、復於建甌建陽附近、撒布傳單數萬枚、

二、華南方面、四日日海軍航空隊之精銳部隊、衝破雲長驅再空襲桂林、冒熾烈防禦砲火、對該市東側軍事設施、投下全彈、使一處發生大火災、他粉碎在江上之多數軍用舟艇群、又他之攻擊部隊、對漳州（福建省）、及雷州（廣東省）附近黨軍陣地軍事設施、並鎮南關（廣西省西部省境）附近倉庫群、汽車群、重加轟炸、均與以莫大損害云●

嘉興西南方 掃蕩黨軍戰果

（杭州七日同盟電）日軍小泉部隊六日拂曉於三時左右、於嘉興西南三十基羅地點、與持有迫擊砲之黨匪約七百遭遇、遂與以殲滅的打擊、使向北方潰走、黨匪遺棄死體達三百五十六、鹵獲步鎗其他甚夥云●

學生勤勞隊 一行抵張家口

（張家口七日同盟電）興亞學生勤勞隊一行三百十餘名、五日徒步突破峻嶮八達嶺、遂於同日午後十一時五十分、到着張家口、即分宿於宿舍、六日午後一時半、於○○部隊受閱兵、午後二時、至市內日本小學校校庭、由部隊長有蒙疆一般情勢之講話、午後四時訪張家口戰跡、對英靈感謝默禱云●

日寶塚歌劇 慰問皇軍團 定期出發來華

（大阪七日同盟電）寶塚少女歌劇華北皇軍慰問團之人物七日決定、天津乙女、大雲野通子、水乃也清美、女生徒樂子等二十五名、定一行本月二十一日午後乘商船「白加爾丸」向神戶出發、十四日晨於青島上陸、預定在濟南、徐州、新鄉、石家莊、太原、源平鎮、甯武、大同、張家口、天、約二十六日慰問皇軍之旅程云、

豫省公署實行 接收焦作炭礦
通告該廠英人已得承認

【開封七日專電】對以在河南省北部道清鐵路之沿線、英華合辦之焦作煤炭礦、英國系華英銀公司、以三百萬元借款為理由、未經正式手續、任意扣留撤去該炭礦內之機械、有向將政權提供之事實、因該銀公司無視中國商工法、與地方民間釀起糾紛、河南省公署、糾彈華英銀公司之不當、同時要求讓渡、河南省公署岳建設廳廳長代理省長將讓渡管理之通告文、手交現地代表英人納脫爾氏、納脫爾氏陳述、將此文於八月二十日手交在香港之特爾總代表、諒承此事、此外應重視之點、對於中國新政權下之河南省公署、要求讓渡管理、已得英國方面現地代表之承認、暗示今後之動向、極足注目云。

接收通告文

（開封七日同盟電）河南省公署、關於焦作煤礦問題、通告由英系華英銀公司手交接收如左：
陳河南省省長、對華英銀公司、關於中原福兩公司聯合辦事處紛糾事件、於河南省內、以國家主權之代行機關、調查此次紛糾眞相結果、接收舊中原公司並福公司之全財產、並採掘權、俟臨時政府行政委員會審議、即實施管理運營云●

日產業代表 出發赴柏林 出席國社黨大會

【東京七日專電】今秋出席德國紐倫堡開催之國社黨大會之日本產業代表藤原銀次郎氏、六日午後一時四十分、自東京站出發、嗣乘午後四時自橫濱解纜之比叡丸赴柏林、藤原氏於出發前、於芝白金自邸所談●
八月二十九日可抵不來梅、因所採時間有餘裕、行程從容、以余言之、乃為隨員、於文化產業方面、以兩國民融和握手為目標、而盡微力云●

重慶各新聞 又開始發刊

【上海七日專電】據重慶方面官邊消息所傳、日空軍相繼猛炸重慶、一月以來、停止各新聞、漸用土產惡質紙章、復自十三日起發行云●

粵省珠江一帶 解除封鎖 日方通告各國

【香港七日專電】廣東省珠江、上月二十八日、日軍因軍事行動之必要上、遂禁止一切船舶船行、出入該江、而封鎖英、現於七日已解除封鎖、乃由香港日本太田領事、通達駐香港各國總領事云

日本政府 獎勵多產兒

（東京七日同盟電）對興亞之盟主、起而背負日本所謂强育兒童之運動、今也於各方面熱心高唱、而移為實行、厚生省以此等所生興亞兒童甚多、對服務後方之家庭、由厚生大臣授與感謝狀並大臣賞、而顯彰母之名譽、同時以輔育兒之勞、既於省內於來年度預算審議會、決定所要經費、自與大藏省接洽決定後、自來年度起、凡生育十人以上之兒童、譽為子福長者之母、由國家給與表彰云、

昆明人口激增
較事變前幾多兩倍 強制疏散亦無效果

【上海七日專電】據蔣介石方面昆明情報稱、此次事變前、昆明之人口僅十二萬、現在已突破二十萬、而於七月中難民之流入者達五千四百名、如入九月天氣恢復、同時又復預想日空軍猛炸、昆明市當局、乃躍起强制激增之避難民、向各處疏散、惟交通機關之不足與財政窮乏之、疏散人口、遂成大障礙、昆明人口徒有增加云●

討伐黨匪 黃河北岸一帶 日軍收大戰果

（北京七日同盟電）警備冀東並津浦線黃河以北之日軍○○部隊、襲察知英國示唆之襲擊天津計劃、逆襲匪黨根據地、乃舉赫赫武勳、於七月中該部隊之綜合戰果如左、
△討伐次數一七七、
△交戰總兵力三五〇五五
△黨匪遺棄屍體一三五四
△俘虜一二六、
△鹵獲品步鎗五九六、同彈藥一三八一七、自動步鎗一四五、手鎗四四、手榴彈七八六、洋砲四四、

波蘭獨立紀念 盛大祝賀會

（克拉科（波蘭西南部）六日同盟電）波蘭獨立二十五週年紀念祝賀祭、六日全國一齊舉行、尤其波蘭獨立之先驅之克拉科、午前八時、歡迎國軍總監斯米古里元帥、開盛大祝賀式典、斯米古里元帥、午前十時在市內普洛尼式場內之羣大民衆前作場演說、表明以力對力之對應硬、波蘭方面對但澤問題之强硬態度云●

長篇小說 落絮飄香

作者：羽霄 許清繪圖 （九九）

第十四章 掩淚驚啼、春情初拒、誘使金試履、美物小遂心（3）

下學期我就是董事長、你要去也不用考、並且學費雜費、我都可以幫助你、我也不是貪圖什麼、我不過是想、范小姐你才十幾歲、又是個聰明人、難道將來結了婚、一生的事就算完了嗎？現在的女子和男子是一同要在社會上作事的、一同要求知識的；可是秦樸的思想却特別、他說現在的女子學校全都為養成小姐、造就交際花、他全不贊成。你說他這個人的思想有多麼落伍！」菊英一聽章紹傑將要幫助她去求學、她就很是感激、同時見章紹傑說到秦樸思想的落伍、臉上露出鄙夷的神態、就使菊英不禁臉紅、暗想：「秦樸那個人雖然誠實、但也有許多地方是很不好的、第一他性情彆扭；第二是他對於某種事情的認識、總跟別人的認識不同、譬如關於求學的事、秦樸他也答應說要幫助我、可是他不願叫我入中學、却叫我入什麼職業學校、還是繡花兒打毛衣去；要不然就叫我去學妝生婆！」又想：「章紹傑這個人雖然輕浮些、但是他的思想確實比秦樸好、而且人也比秦樸活潑、不似秦樸那麼時常憂鬱的樣子。」於是她便把俊眼擦了擦、看了章紹傑一眼、在她的下意識裏也似乎覺得章紹傑比秦樸要好得多、這時章紹傑已看出菊英意思、他心裏發出得意的微笑、把煙捏滅了、領帶整一整、聽起胸脯來、賊亮的眼睛瞪大了些、顯出他的男性美、故意叫對方這個未經世故的可憐的少女來看。這時外面的又彈門、茶役又進來、把盃碟撤去。菊英又到沙發上去坐、使得跳動的心弦甯靜了一會、她又看了身旁扔着的那個珠翠別針的包兒、心裏不禁又是砰的一動、同時看見章紹傑的那雙賊亮的眼睛、直釘着她、她又覺得可怕、就覺得不能再在這裏多待了、遂站起身來笑着說：「我可得走了！」章紹傑却說：「再等一會！」他見那茶役走出房去了、他就站起身來、笑向菊英說：「我還有許多要說的話、都沒對你說呢！你先別忙着回去！」說時、看了看他那隻手表、菊英就問說：「現在什麼時候了？章先生！」章紹傑笑了笑說：「還很早呢？現在才十二点五分。」菊英一急、說：「哎呀！天太晚啦！我真得回去了、要不然叫人家吳家說我是怎麼回事呀？」章紹傑不慌不忙地說：「你先請坐下、反正現在已然晚了、吳家他們若是今天晚上不打牌、也絕不能等着你了、你同去叫不開門也麻煩。這個房間我都定好了、錢也先交給櫃上了、你就在這裏住下好了、再待會我就同去、可是、假如你一個人嫌這裏寂寞呢？我也可以在這裏陪着你、咱們談一夜的話！」說時、他笑吟吟地走近了菊英、靠近了沙發、他又拉了菊英的胳臂一下、說：「你坐下、反正天也這麼晚了、在這兒准比在吳家强、咱們說會話、再到二樓舞場裏看看去、兩三點鐘再回來歇息都不要緊、反正咱們倆人明天都沒有事、你以為怎麼樣？」說到這裏、他見菊英斜坐在沙發上、兩手放在膝前、低着頭不語。章紹傑微笑了笑、用賊亮的眼睛看着菊英的秀髮、柔肩、羞容、他覺得這貧家處女初被愛情籠絡住的時候、的確是別有風味。他便更挨近了些、就坐在菊英的身旁、他把一隻長大的胳臂放在菊英的柔肩上、他往前探着頭、悄聲說：「我一見着你時、我就愛你！范小姐、請你接受我的愛！這與你和秦樸的愛情並沒有衝突、范小姐……」說話時、他就要雙手齊上去擁抱菊英、但是菊英忽然在這沉醉的感覺之中、被一種恐怖的刺戟給喚醒、又像正要陷在迷惘的夢寐裏、忽然被蛇咬了一口似的、她就失聲地叫了一聲、趕緊推了章紹傑一下、站起身來跑到衣櫃旁、她驚恐得面色慘慘白、兩眼流着熱淚、她向章紹傑擺手、又似是央求地說：「不、不、不行！我：……我怕！怕……」接着她又用兩隻纖手捂着眼睛、跺腳哭着說：「秦樸！秦樸！秦樸！……」接着是嬌軀一陣抖顫、像一樹正被狂風搖撼着的桃花。

招標

啟者本會今擬改築天后宮殿後樓鐘鼓樓及增築住宅院牆等工程木瓦漆工招商承辦有欲承包者於登報之日起逕來本會領取圖樣說明書及投標簡章於本月五日下午三時齊集天后宮現場說明定於八日下午三時在天后宮董事會當衆開標恐未週知特此布告

天后宮建築董事會啓

青島統稅局通告 字第 號

為通告事案奉市公署令略以茲為體恤商艱起見將本市招商開設土店膏店簡章內規定之膏店鋪保資格改為「各等膏店鋪保之資本甲等限五千元以上乙等三千元以上丙等一千元以上各准取具三家以內之鋪保其資本并准合併計算至土店鋪保資格仍舊一飭即遵照等因奉此凡本市各膏店無論已否申請登記所有覓保辦法應即遵照新改辦法辦理特此通告

青島統稅局通告

▲本市土膏店注意▼

為通告事查本局奉令辦理本市禁烟清查并招商開辦土店膏店以係創辦性質深恐一般商民尚有輕信流言致生損失迭經佈告周知禁止在案仍聞尚有無知商民妄事揣測希圖非分者須知禁烟清查定有專章對於土店膏店之登記凡係按章請求調查合格無不公開隨時呈請批准登記倘有串通本局員司舞弊運動者一經查實除對本局員司嚴加撤懲外對於該商無論登記與否一律取消其資格仰各商民一體凜遵勿違為要特此通告

招募三輪摩托車司機生

茲擬招募三輪摩托車司機生數名如有希望者可迅速來號面談

渡邊春陽堂

香皂界的明星 蘭油所造的

銀鐘石鹼
鐘紡絹石鹼

去垢 耐用
香味 純正
物質 精良
價格 低廉

總經理
青島山東路一七五 電話四七五五五
加藤物產株式會社

大批新貨到了

飛機牌蚊香
麒麟送子鏡子
白蝶香皂
明星香皂
影星胡蝶香皂
梨花香皂
梨花精香皂

各貨。物美。價廉。歡迎。主顧

力士牙刷
棕欖牙刷
吉力牙刷
珞玲牙刷
金塔牙刷
花旗牙刷
金鳳生髮膠

各種骨紅
各種面紅
各種暖水瓶
各種梳子
各種手紙
各種文具
汽油爐子

總經理
飛機牌蚊香獨家經理
麒麟送子牌鏡子獨家經理
石川縣第一製陶所青島代理店
各種化粧品
雜貨批發
廣島商事株式會社
青島吳淞路三號 電話五〇八五番
支店：濟南二大馬路緯五路二十八號

青島學院紘宇高等女學校招生廣告

一、招生定額 五十名
二、投考資格 凡在中國高級小學校畢業或具有同等之學力者年齡須在十二歲以上者
三、報名日期 自民國二十八年八月一日起 至九月四日止 凡志願投考者得攜具入學志願書及檢閱畢業證書及繳納報名費國幣壹元
四、考試日期 九月五日上午八時半前來校聽候考試須攜帶 晝食
五、考試科目 口試 體格檢查 口試及成績發表下午三時考查及格者發表之
至於詳細請向本校問

青島學院紘宇高等女學校
青島館陶路八號
電話七〇四〇番

時論　巴爾幹形勢益惡化

因英土兩國締結協定、巴爾幹之形勢漸趨惡化、據倫敦方面消息、『保加利亞政府以土耳其軍集結於國境托蘭基地方、並在該地建築要塞、向土耳其政府提出嚴重抗議、英國地中海艦隊集結於斯普魯斯海峽之入口、土爾其海軍精銳亦集於馬耳馬拉海上、又日本歐亞局事務官鶴岡氏談稱巴爾幹甚爲緊張、氏謂余會視察敍利亞、巴勒斯坦、土耳其、羅馬尼亞、希臘等近東諸國家、巴勒斯坦市內到處構築障礙物、余滯留期中、每日發現殺猶太人之炸彈、英德意蘇各國、均持勾心鬥角態度、以視發展、形成二次歐戰之前夕模樣、各處民族獨立運動甚盛、前途演進極堪重視也』巴爾半島夙稱歐洲火藥庫、因該地勢極狹隘、小國叢集、民族複雜、易啓爭端、因已身皆無强大力量、莫不外引强國以壯聲勢、一有交涉、互相牽制、故巴爾幹問題巴爾幹人不能自主、必須由背後諸强國折衝均衡、始能解決、巴爾幹之爲歐洲禍水其故在此、歐戰之後、各國受重大教訓、對之咸有戒心、近年英法兩國固已常謀及巴爾幹和平問題、然皆厚於己而薄於人、私心用事、終於無法解決、演至今日地步良可悲也。

國際變化、多有出人意料、去年八月希臘、土耳其、羅馬尼亞、巨哥斯拉夫、四協約國承認保加利亞廢除限制軍備條約、同時保加利亞亦與諸協約國簽訂互不侵犯條約、暗礁由是掃除、近東和平抵定、今由於英土協定、形勢又見惡化、反覆變幻、皆爲英國操縱、彼小國陷於操縱網中、不能擺脫、豈亦命與數歟？

翻開過去歷史、英與土耳其豈特無好感可言、歐戰之後英法且欲假希臘之力滅亡土國、今忽對土大獻殷勤、乃以近東諸國民族呼聲甚高、英欲利用土國、故借給款項强化海峽防衛、以十五萬土耳其軍隊防衛蘇伊士運河、壓制阿拉伯人、一方努力擴充夫羅斯尼亞希臘之統制權、使彼等投入土耳其之陣容、此爲英對德意一着閒棋、亦爲破壞小協約國與保加利亞協定之成局、使之皆貼服於己、老猾手段之辣可畏也、然橫被宰割之保國方求平等待遇、而英國操縱破壞、今雖聽從擺佈、亦非中心所欲、暫時縱能得到小便宜亦恐非英人之福、何況隔年下種、先賠本錢、英人之聰明或將自誤歟？

英土協定、與諸小協約國發生若何影響、此時尚難確定、惟諸大國對此早有對處、尤以德國已顯示對土耳其報復手段、停止對土供給軍需品、計劃由陸地壓制兩海峽、將巴爾幹運柏林之倍柴吉、置於自己勢力下、擊破英蘇合作路線、意大利自併阿爾巴尼亞後、確立東地中海之覇權、控制直佈羅陀、使地中海之英海軍完全無力化、德意軸心結成益堅固體勢、協約小國總能悉受英人操縱、亦無制德意能力、何況巴爾幹諸國之民族意識高强、未必終爲英人利用、倘不幸以此激起戰爭、英將自食其果也。

依存歐美外交政策　實足促成國家滅亡
對日直接交涉乃眞正救國外交
中華日報之堂堂正論

（上海七日同盟電）中華日報、六日揭有以『依存外交政策之失敗』爲題之社論、指摘歐美依存外交爲此次事變之根本原因、强調美國雖通牒廢棄日美通商條約、黨府以美爲對黨府援助實毫不足喜、更擁護汪精衛氏之主張、喝破對日直接交涉、爲救國獨立外交、頗惹各方面注目、其要旨如左、

華盛頓會議以來、我國徒於九國條約之下、食偷安夢、全無獨立外交政策、蓋一國家依存一國際條約而生存者、既屬可憐事態、更九國條約加盟國未進而努力維持此條約、西洋各國中、

在華權益　最大者厥爲英國、九一八事件發生時、英國雖由其指導之國際聯盟、派遣代表團考察、結局未見何等解決方途、然其後當局仍無何等覺醒、依然賴化爲一片廢紙之九國條約、無力之聯盟、因未與日本直接交涉、而圖解決一切中日懸案之結果、遂由七七擴大至八一三之戰禍、此乃我國當局依存愛好政策之結果、毫無疑義者也、

上海失陷　後、及南京失陷後、停止戰爭乃保存國力之絕好機會、惟蔣賴所謂民主主義國家而拒絕和議、漢口陷落後、近衛首相又發聲明、提出三原則時、蔣依然請求聯盟援助、所謂對民主主義國家哀訴嘆願、高唱抗戰、其結果舉國化爲焦土、我等不可不知加次之事、即於

九國條約　規定、中國之獨立與主權之保全、不過彼等擁護彼等之在華商業權益之別名而已、彼等決爲維持中國之主權與獨立、不作無濟之努力、而如彼等能保全在華權益、彼若中國縱失其獨立之主權、日美通商條約、

重慶方面　又復喜形於色、但一加考慮、美國之廢棄日美通商條約者、非擬保障美國之在華權益、而毫無幫助中國之事、以重慶方面之如斯態度觀之、暴露我國全爲歐美各國對日政策所左右而生存者、此種觀察如斯既往之事實、依存外交政策、實不得不斷爲亡國政策、再轉眼觀中國之對蘇政策、孫科一派、夢想蘇聯參加對日作戰、中國於此日蘇戰爭化而安居、究何所圖耶、而蘇聯亦與英美同樣有自己之國策、決非爲援助中國而實行

對日作戰　者、蘇聯之國策、因以日蘇衝突不可避爲理由、極力依中國對日長期抵抗戰、希望消耗日本實力、絕對不望犧牲自己實力、試問抗戰以來、蘇聯供給中國幾何之飛行機、軍需品、所謂眞正之援助、竟如是耶、去年於張鼓峯事件、蘇聯一面戰、一面交涉不拘遂終於妥協而蘇派之人人尚不覺悟、依蘇聯之對日作戰、而夢想發見中國之勝利、如斯與依存英美爲同樣之亡國的政策、英國今日與日本行直接談判、我國究何故而不與日本行

直接談判　耶、日本至今不僅未布告對華宣戰、照近衛三原則、因仍在我等之耳目、此際我等應與九國條約所謂民主主義戰線訣別、擁護汪先生之主張、以與日本直接交涉、直接談判、解決中日間之一切紛糾、乃樹立新東亞和平者、此尤爲眞正之救國獨立外交、與依存某國之外交爲全然相異者云云。

英對會談如再遷延　日方將採斷然處置
日軍事當局意見已一致
堅持既定方針達成決意

【東京七日本報專電】決定日英東京會談成否、英本國政府對克萊琪大使之回訓、七日仍未到達、故第七次會談不能開會、日本方面繼續嚴重監視英國方面之態度、取待機之姿勢、陸軍現地代表宮本少佐、七日午前、與外務當局以電話連絡之結果、若英國方面至八日再等一日、尚不能再開會談之場合、則日本方面有取斷然適切處置有効之必要、意見已趨一致云。

【北京七日專電】日英會談、因英國方面之不誠意、依然尚未再開、英國方面似表示治安問題已告一段落、東京會談暫時停頓之態度、然日本方面因經濟問題未解決、全般的東京會談不能完竣、以此强硬態、澁臨日華北軍當局、對處最惡場合之將來對策、已充分準備、不受英國之狡猾外交所欺騙、始終堅持既定方針、堅固達成目的之決意、嚴重注視東京會談之推移云。

英回訓內容如何　實爲會談關鍵
如示誠意得能一舉妥結
第七次會談意義極重大

（東京七日同盟電）日英東京會談、因英本國政府之回訓尚未到着、自七月三十一日以來、呈停頓狀態、直至今日、然英國政府至遲兩日內可向克萊琪大使發出回訓、故第七次會談、早則七日遲則八日、得能開會、可以預想、第七次會談議題之英國政府之回訓、英國方面預定示最後態度、萬一此最後案與日方之主張根本背反之場合、忽瀕危機、又若見其誠意、一舉得能妥結、第七次會談對日英會談及將來之日英關係、影響至大、甚足注目、又英國方面之回訓一兩日內未到、有故意遷延意向之場合、久取穩忍之日本輿論、恐一舉爆發反英、外務當局亦即應此事、除以重大決心外、別無他法、可以預想、要之、第七次日英會談、其成否之關鍵、甚足注目云。

汪兆銘救國運動　民衆羣起響應
建議投書者如雪片飛來
蔣政權治下民心已離反

【上海七日本報專電】因連續敗戰與隨日英東京會談之進行、英國之對黨府援助稀薄化、對蔣介石政權抗戰陣營、與以痛烈打擊、其間汪兆銘一派之積極的和平救國運動、將黨府治下之民衆、早脫卻戰禍、早求和平之聲、呈席捲全國之狀態、足證明如斯傾問者、乃由蔣政權治下之民衆團體、得汪兆銘機關紙中華日報社之許可、求蔣介石反省、擴大和平救國運動之投書者、有如雪片飛來、其中尤値注目者、蔣介石不拘無戰勝之希望、徒擁壓迫日本爲諸外國之使嗾所棄、擴大戰禍、使國民之痛苦愈益激化、茲者蔣政權已完全離反民心、此際我等救國之愛國者、起而開催中國全體民衆大會、決和平之國議云云、而鞭撻激勵汪兆銘之文書屢見不鮮、對此民心深刻離反、驚愕之蔣介石、只管宣傳長期必勝、同時利用美國廢棄日美通商航海條約、妄肆宣傳、「美國以實力對日加以制裁」、或「英國於美國積極的支援之下、於日英會談拒絕日本之要求」云云、一方對英法對日妥協態度謂之蘇聯、商議對日本牽制工作會談、同時對中國出以從來曾未見之積極的態度、使黨府內部共產黨員活躍、以蔣政權之完全赤化爲目錄、更圖强化華北西北地方之共產軍、於滿蘇國境企圖攪亂滿洲國之治安等、四方八面活動、而最近國民黨與共產黨之對立激化、足證實共間事情、最近頓行活潑之和平救國運動之進展、同時今後之蘇聯赤化中國、積極工作、又須莫大警戒云。

黨府策動防止東京會談
大學校長連名　哀懇英美大學

（上海七日同盟電）非常憂慮東京會談之結果之黨府、還用各種手段、努力妨害、據六日重慶發之電稱、中國十六主要大學校長連名、向英國牛津大學、美國哥倫比亞大學等英美主要大學校長、發出長文電報、關於中止東京會談、哀願學界總動員運動云。

美廢棄通商條約　對己有害無利
足證民主政治已破產

【北京七日專電】關於美國對日通商條約廢棄問題某要人如左語、

在東京會談、英國已屈服讓步、前途益趨順利的當兒、美國卻正式通告廢棄、一九一一年所訂立的日美通商航海條約的舉動。這總算對遠東政局掀起了一條波紋、這會引起世界人士的注意、是毫無疑義的。美國此舉、姑不論其經濟的意義（就經濟方面說、美國對日輸出年計九億一千五百萬元的貿易、當然要受極大的打擊、）僅就其政治的意義而論、我們不能不說這是美國的一種冒險行爲、我們知道、有關於遠東政局的中立法案、以及外委會主席皮特曼氏所主張的對日通商限制案、會經國內孤立派的反對、而延期於下屆國會當中討論。目前、美國政府竟不顧國內一般的輿論、出以廢止日美通商條約的行爲、這充分表現出、羅斯佛大總統是完全漠視議會、發揮外交獨裁權、而撕毀了民主政治的招牌、民主政治算是破產了。至於美國此舉對於遠東的影響、正如廿七日東京同盟社所持的論調一樣、『關於美國政府此次廢棄日美通商航海條約日本方面由於最近美國國內對日不可解之對日政治的動向、以及詹森駐華美大使之言動等推測、本早經預想對日將出何種措置、不特別驚訝、……故對此次之措置、爲達成東亞新秩序之重大使命有若干摩擦軋轢、由前即知其在所難免、第三國不拘如何妨害、決有毅然排除之堅固決議……！在日英會談中美國政府出此舉動、其結論不能不謂爲、美國代英國自尋苦惱。』是的、美國是自尋苦惱、其將遭受東亞集團勢力的排擊、那是必然的命運。

美反日派巨頭　畢脫曼氏
對記者團聲明

【紐約七日專電】第七十六回美國議會、五日休會、以反日派之巨頭被人所知之上院外交委員長畢脫曼氏、六日夜關於日美通商條約廢棄後、兩國間之通商、向記者團手交如左之聲明文、

目下之情勢、日美兩國之友好關係、非不可能、若日本不尊重美國在中國之權益、及不考慮保護在華之美國人、則美國無承認於中國新秩序之意志、余切望日本冷靜考慮、尊重一切條約內所規定之美國權益、唯此法爲日美友好關係恢復之唯一道徑云。

日本兩大使　可莫會談
意義極爲重大
同盟國應速醒

（海拉剌五日同盟電）利比亞總督巴爾模元師之機關報、五日指摘大島白鳥兩大使會談之重要性、民主主義國須速醒、陳述如左。大島白鳥兩大使之可莫會談、對同盟諸國、於莫斯科正開會中之軍事會談、係予當然且得時機之反擊、該會談啓民主全權政治諸國之蒙、擊破其殘存之幻想云。

開發滿洲資源　樹立綜合計畫
基於調查結果繼續協議

（新京七日同盟電）隨事變之長期化、由經濟開發之應急的擴充、更行飛躍、分別樹立恆久的日滿綜合開發計畫之機會、爲順應此情勢、以日方企畫院、商工省、對滿事務局爲主體、日滿共同資源調查約歷三週間、將全滿之重要資源調查完了、目下於新京各基於其結果、繼續協議、七日之液體燃料班、最後現地會議終了、復於日本與內地同種資源開發計畫併行、將樹立綜合的計畫、而該調查結果、再確認滿洲之資源豐富開發之緊急性、占東亞經濟連環之滿洲國資源之比莫極大者利然、近於東京開催之日滿生產擴充連絡會議、對現行滿洲國五年計畫之擴大、有再檢討必要之狀態云。

日伊能男爵　由舊金山返國
談博覽會情況

（橫浜七日同盟電）歷三閱月視察舊金山紐約兩萬博覽會完竣之該博覽會常務理事伊能男爵、乃偕夫人乘七日正午入橫浜港之郵船平安丸歸國矣、該氏所云、兩博覽會均以日本爲代表東洋諸國出品國、頗博好評、陳列品非止於商品本位、以介紹國家生活之全般意味、互各方面、由博覽會在美同胞、對祖國能大改認識、通商條約於船中始知、美國之對日輿論係由感情論、理想論出發者、結局彼等對日認識不足云云。

蘇墜機事件　調查原因判明
逮捕製彈職工

（華沙六日同盟電）對於七月三十日蘇聯最高會議代議員希克托爾霍爾治洛夫將軍、於莫斯科附近上空試乘飛行中、飛機墜落慘死事件、蘇聯政府立刻任命調查委員會、嚴重調查原因中、據六日華沙所得之莫斯科情報稱、此墜落事故、因新式炸彈之早期爆發、業已判明、蘇聯政府、鑑於原因不明之此種事故頻發、更進行調查之結果、關聯此事、探知炸彈製造工場之怠業、逮捕多數被疑職工、又三十日飛機墜落時、與霍爾治洛夫將軍同乘者之賽爾開、吉爾卡沙夫少佐、陸軍飛機行技師亞力山大吉托夫、及依華夫爾尼吉夫下士官三名亦慘死云。

前賀屋藏相
將就華北開發會社總裁職務

（東京七日同盟電）平沼首相、七日午後三時、於首相官邸約前藏相賀屋興宣氏來訪、以故大谷尊由氏之後任、正式懇請就任華北開發株式會社總裁、賀屋氏對此約以考慮遂辭去、可視爲受諾就任總裁云、

滿洲國決設立　駐匈使館
呂宜文代公使

（新京七日同盟電）滿洲國政府、七日國務院會議、決定設置駐匈牙利公使館於布達佩斯、本月十六日取向參議府會議諮詢之手續、經裁可而公佈、初代公使暫由呂宜文駐德公使兼任、預定繼而任命專任公使、以現駐哈外務局特派員下村信貞氏最爲有力云。

西班牙政府確立　一黨治國制度
發佈佛蘭海黨改組法
佛蘭哥將軍任統率者

（巴黎五日同盟電）因內亂終結、西班牙政府銳意努力國內各般之整備建設、據五日巴黎所得之確報稱、西班牙政府、四日發布佛蘭海黨之改組法、確立包含現役、預備役、在鄉軍人、一黨治國之制度、因此佛蘭哥將軍爲各合里育、即取得統治者之稱號、名實相共爲最高統率者、佛蘭海黨改組法之要旨如左、

一、各合里育、有立法、行政機關統率之最高權限
一、各合里育下之常置諮問機關置參議會、議員之半數及議長、由各合里育指名、
一、立法機關在各合里育、及參議會議長下設由佛蘭海黨之各機關代表七十五名所組成之全國會議、全國會議選舉參議會議員之半數、
一、全國置地方黨部、使軍人亦參加黨、
一、各合里育由全國會議議員及參議會議員中、組織內閣、各合里育指名之黨書記長亦入閣。

英法蘇三國間　交涉再告失敗
英特使斯托蘭克歸國
蘇聯仍將採孤立政策

【羅馬七日專電】於莫斯科之英法蘇交涉、依然不順利、英國之斯托蘭古特使、爲報告交涉經過、由莫斯科出發歸還本國、羅馬政界、認爲斯托蘭古特使之歸國、乃英法蘇交涉殆歸失敗之證據、對英國遠東政策之軟化、而失望之蘇聯、再取孤立政策、即斯托蘭古特使、自莫斯科歸國、證實與預期相反之英法蘇交涉之困難、而斯托蘭古特使之使命已告失敗、蘇聯認爲英國爲對處現在歐洲之情勢、與日本間之交涉時、不能取固執且頑迷之態度、遂容納日本之要求、此事招徠與蘇聯所期待者相反之結果、英國直面日本之强硬態度、不得不放棄其迄今之態度、可以預想、英國海軍不能在黑河、地中海、及遠東方面勢力三分、情勢既已如此、故蘇聯除歸還昔日之孤立政策外、別無他途、歐洲之危機、亦決定不介入云。

菲外國貿易
本年上半期統計
輸出多輸入減少

（馬尼拉七日同盟電）菲律賓政府財政部、七日發表本年度上半期之菲島外國貿易額如左、

（單位畢沙）

輸出	一三六〇三〇四五二
比較前年同期	三四〇五〇六〇（增）
輸入	九九九四六三八七
	五三八四七九八四（減）

輸入之激減、因由美國之輸入、自去年上期之一〇七六九三七八畢沙、激減至六四七七一八一六畢沙之結果、爲今後菲島之對美貿易上極足重視云。

當天有奶　生奶精
◇凡婦人奶媽無奶、或奶汁稀少的……
◇速服生奶甜藥水……當天便有奶了
每瓶服六天　售國幣二元
小瓶服二天　售洋一元二
青島山東路南首　至誠藥社售　電話五一七五五

去痰止咳……一瓶痊愈
去痰精
「去痰精」：每瓶一元二角。
△白痰傷肺　△黃痰傷脾　△紅痰傷心　△青痰傷肝　△黑痰傷腎
△痰入肝發驚播狂　△痰入心發癲癇　△痰凝膈間成痞塊　△痰結頸中成瘰癧　△痰結肺俞發哮喘　△痰着膈間成痰飲
△痰滯肌肉成流注　△痰濕入骨成走漏　△痰滯胃中成胃病　△痰塞喉中發鎖喉　△痰入四肢成癱瘓偏枯
此去痰精、藥味甚美、易服用、大人小孩、孕婦均合用、逢痰即化水、其痰或嘔出、或隨大小便排去、痰涎去除盡淨、永不再發、體可轉弱爲强、永保健康、人身有痰、如鐵之有銹、其害實大、望患痰症諸君、勿稍疏忽也。函購寄運費外加。
青島山東路南首至誠藥社經售
●青島東鎮威海路八十九號至誠藥社支店亦售

◎治淋專藥　◎一盒除根
淋
◎電話購買　◎通知即送
直搗淋菌老巢……
殺絕淋菌
◇趕盡殺絕……誓不留根
◇根本解決……永不再發
「至誠淋濁丸」有此功效。
「至誠淋濁丸」專治五淋白濁、婦女淋性白帶、能根除淋菌、服後三小時見效、藥性王道、不傷腸胃、不斷生育、輕者一盒、重者數盒、準好！每盒一元二角、能服四天、特製加料、每盒二元。

青島山東路南首　至誠藥社售　電話五一七五五

百藥不效之各種　頑癬　一元
癬藥水每瓶五角
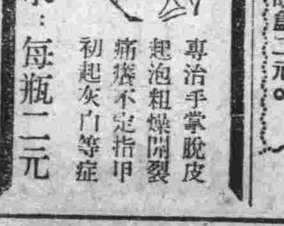
鵝掌風藥水：每瓶一元
專治手掌脫皮起泡粗燥開裂痛癢不定指甲初起灰白等症

國際◎保險
營業課目
火災保險　運送保險　海上保險　汽車保險
（隨呼隨到）
敝社對於敝社所辦理之貨物之運送保險特予以優待
帝國海上火災保險株式會社
朝日海上火災保險株式會社
扶桑海上火災保險株式會社
日本海上保險株式會社
青島代理店　青島山東路一八三號　濟南一大馬路緯五路
國際運輸株式會社保險部　電話四二九一一號

鑄鐵管代用品
埃塔尼特管
鑛山用管
上下水道管用　電纜管用　瓦斯管用　溫泉送湯管用　各種工業用
代理
阪東調帶出品
各種膠皮帶
鐵道、鑛山、船舶用　諸機械各種　工業用品　各種電氣用品
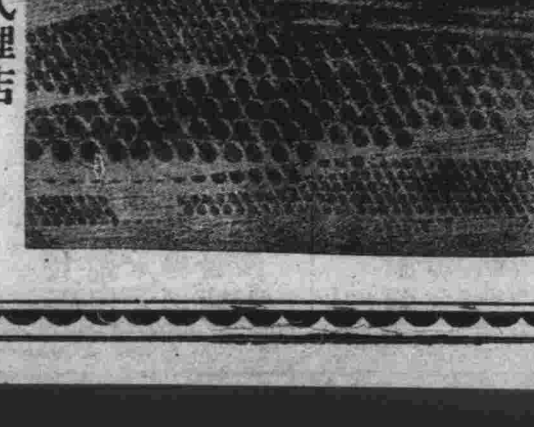
日立製作所山東省總代理店
株式會社　隆光公司
青島市場一路　電話（七二二三・二五七五・六三三六）番

魯南專頁

魯南民衆大都覺悟 響應汪氏聲明
紛開民衆大會渴望和平 打破英人迷夢與日提攜

〔安邱〕安邱通訊 自汪精衛先生於前月廣播演說、發表論文、呼籲和平、披瀝其愛國熱忱以來、臨時維新兩政府、均表示全面支持、各地民衆、亦羣起響應、本縣民衆、爲表示擁護汪先生之主張、使一般民衆均能明瞭、其聲明之意義、特發起和平運動大會、於日前上午十時、假南關大廣場舉行、到會者許、徐知事、正本顧問、宣撫班長、各機關、各法團、各學校全體人員、及民衆等共四千餘人、開會後、由縣署居科員朗讀汪氏聲明之原文、全場民衆、均肅然靜聽、繼由徐知事致詞、言辭清晰、聲音洪亮、首對汪氏之略歷、品格、作簡單之介紹、次即解釋當前國內外之情勢、必須中日攜手、共同邁進東亞新秩序之建設、方克確保東亞和平、繁榮中華民族、均心領神會、掌聲雷動、再即由新民教育館長、小學校長、興國婦女會長等、代表各界、登台演說、語極懇摯、聽者動容、末復高呼口號、萬歲之聲、上達雲霄、十二時許、整隊遊行、熱烈之大會即於此告終矣。

〔益都〕益都特約通訊 益都縣第八區、六月末舉行反英運動大會一次、上月末魯南道新民會又在該區召開反英大會、及汪精衛聲明主持和平大會、已各誌前報、昨又奉友軍眞田隊長令、着開反英及擁護汪精衛主持和平大會、特在大英烟廠舉行、計到有九區小學教員王岱云、自衛團隊長趙瑞元、及舟生站長强灝隊長白神司事及鄉鎭村長青年隊長興國新民隊長等、共到一千餘人首由該區楊區長致開會詞、旋由舟生站長强灝隊長趙隊長王教員等相繼講演英國禍華之歷史、汪精衛主持和平之由來、言詞懇切聽者動容、散會後、又有音樂助興、直演至六時始散云。

臨淄反英大會
發表宣言參加者萬餘人

〔臨淄〕臨淄通訊 臨淄縣於日前舉行民衆反英大會、到各界代表及民衆不下萬餘人、情緒極熱烈、茲將大會宣言覓錄於次：

〔宣言〕同胞們：世界上戴着文明面具實行侵略手段的國家、大家很明顯的知道、就是歐洲的英國、他們在約百年以前的時候、向我國輸入鴉片、以奸狡和狠毒的手段、不惜滅人種族、似蛇蝎一般的居心、只圖自己漁利、毫不顧及人道、那時我國因反對而與其宣戰、不幸戰爭失敗、竟而屈服、并且因此訂了許多不平等而甘受宰割的條約、如假名通商、對我各大商埠和要港、佔據土地、作爲租界、處處受其壓迫、凡我同胞、都應該想一想、這是何其痛心、而可痛恨的事情、現在蔣政權因受共產黨的煽惑、和我們同文同種近在毗鄰形如兄弟之邦的、日本國作戰失敗到如此地步、因戰爭連綿、骨肉離散的痛苦、民衆所受到的顚沛流離、究其原因、不外是第三國際的英國、爲了他可以從中取利、而挑撥、而援助、以期戰禍連續不已、以取得不法利益、同胞們：你們知道英國的居心了嗎、假使我們仍不覺悟、亡國實在是受英國的影響、那是任人皆知道的事實、現在各地民衆大都覺悟了、你看各處風起雲湧的舉行反英運動、那就是覺悟的表現、我們也應該澈底覺悟、和友邦同心協力、堅持合作、向英反抗、予以莫大打擊、促起奸狡英國對華的認識、打破他的迷夢、使他不再行使他那卑劣手段、最短期內收回租界、驅逐英國人出我華境、使我們得享到東亞新國家的新幸福、實現新東亞的新秩序、從此我們應該注意的事情如後：（一）不用英貨、不賣出產物給英國、（二）不給英國人利用、給英國人傭工的完全辭職、（三）澈底與友邦日本攜手、務期取消英國租界、（四）不信基督教、退出教籍信奉佛教精神、總之我們要有堅持到底的運動、一致聯合起來作反英運動、以期實現我們中國的新生命。

青州代表出席 臨朐大會
促進和平運動

青州通訊 魯南道屬臨朐縣、於日前召開民衆擁護汪精衛先生和平聲明大會、青州各宣傳機關、爲促進魯南和平運動起見、特派代表前往參加、計到有新民會島木先生、蘇文祿、青州民衆反英大會正副會長郇筠臣、丁遜齋、張俊賢、道署宣傳室丁叔平、高湧濤等共七人、於該日晨九時乘汽車前往、於午後一時半到達、二時開會、青州派往代表、均有重要演講、至午後五時、始乘原車返抵青州云。

益都民衆反英代表 表示我國以農立國應永久反英

民衆反英之責任 首應抵制英貨
魯南道民衆代表發表反英意義

益都通訊 魯南道永久反英大會、民衆代表蘇文祿、發表今次反英之意義如左：東亞之民族、原有東方之文化道德、西洋之民族、自有西洋之文化道德、此乃歷史上不可混淆之原理、如西洋文化用於東洋猶如張冠李戴、有不能適宜之處、例如歐西之共產主義、用之於東亞、則猶類於是、試想我們中國自古、即以農業立國、每人皆存自給之心、重於家族主義、倘若偶變共產、結果民心不一、非亡國不可、日本友軍、有鑒及此、故不惜重大之犧牲、幫助中國、將赤魔趕走、建設新政府、促進東亞和平、維持東亞新秩序、現在已將赤魔消滅殆盡、只餘星星殘燼、正在剷除之中、不料英魔野心耿耿、祖護赤魔、幫助軍火、使東亞之戰禍延長、冀得漁人之利、近復在租界藏匿凶手、刺殺新政要人、還種情形傳來、令我民衆實覺髮指、故我益都民衆、自己覺悟起來、參加全國反英大會、擁護新政府、對英提出抗議、收回租界、以實行反英之責任、民衆反英之責任、首應抵制英貨、一切原料、誓不賣於英國、以實行經濟絕交、使英魔得不到中國利益、望我商民人等、勿以個人小利、有礙公益、每個人應存積腋成裘、衆志成城之心、以期達到最後之目的、此乃本會之意義焉。

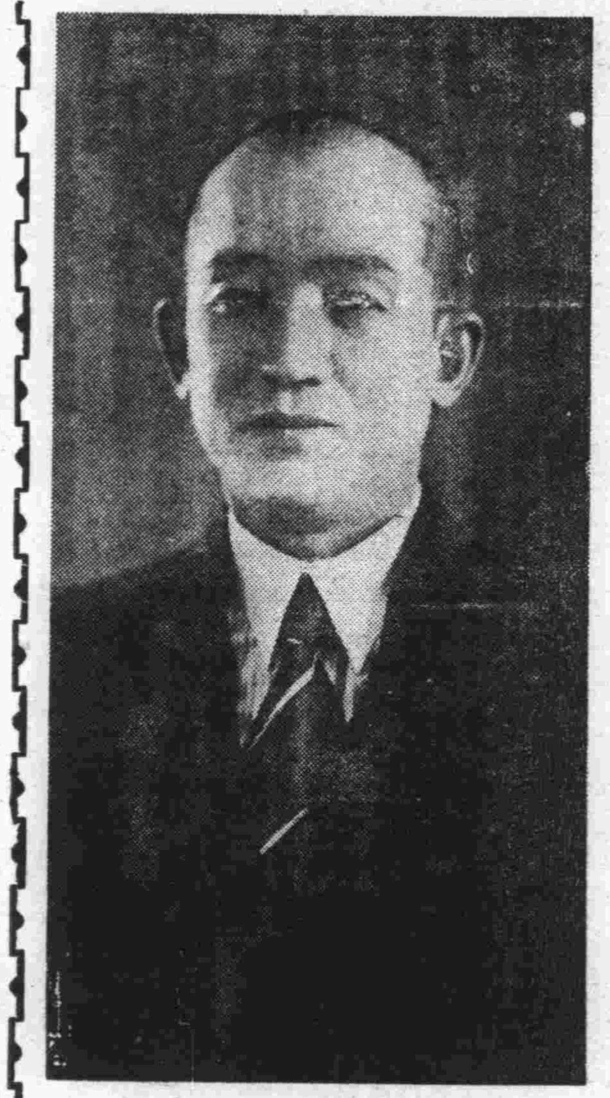

魯南道尹方永昌氏

永久支持汪氏主張 步入和平之路
益都縣署日前發出佈告

益都通訊 本縣縣知事陳玉山爲響應汪精衛和平聲明、喚起民衆注意、特於日前發出佈告、茲錄原布告如次：爲佈告事、照得我國人民、向遵禮義、酷愛和平、齊魯一區、乃係聖賢之邦、人民道德思想、遠勝他處、不幸民國以還、黨派分歧、兵燹戰禍、連年頻仍、大好山河、竟作豺狼戰場、黨共邪說、幾汚聖賢明教、幸我友邦、仗義興師、驅彼黨共、還我淨土、重建新國、再登衽席、此我國民不幸中之大幸也、溯自中日事件發生前夕、而中國革命元首、汪精衛先生、追思孫中山之遺訓、『中國革命之成功、有待於日本之諒解』、故當時提倡『一面交涉、一面抵抗』者、乃先生深知中日兩國、脣齒相依、實若手足兄弟之邦、只宜親善提攜、共建東亞永久和平之基礎、且以爲抗日必須容共、而共產黨、乃爲世界人類之公敵、況共產黨、只知有第三國際、而不知有中國、同時受第三國際祕令、將階級鬥爭招牌收起、樹起抗日招牌、挑動中日戰爭、並大言抗戰到底、意在使中國民族、爲第三國際犧牲利底、此種陰謀、早爲先生所燭及、故當時主張、剿共事業、決不可中止、且近衞內閣聲明、善鄰友好、共同防共、經濟提攜三原則、尤爲先生所贊同、故曾向黨府幾次諫議、期於中日事件能和平解決、以挽救中國當前之刼運、孰意蔣逆介石不但不以先生之言作爲金石、且目之曰漢奸、故先生不得已於二十七年十二月二十八日離開重慶、避難河內、糾合海內外有志之士、從事和平救國運動、屢次發表和平聲明、載諸報端、吾人當必共睹、先生最近到滬、於七月九日又發表第三次和平聲明、主張第一步恢復中日和平、第二步確立東亞和平、並決定團結全國各黨各派以及無黨無派有志之士、共向復興中國、復興東亞大路邁進、查汪精衛先生乃中國革命元首、世界名人、能於懸崖勒馬、作醒獅之吼、不愧爲民族領袖、凡吾國人、應一致擁護、竭誠贊同和平聲明、誓作汪先生之後盾、現在日英事件、已和平解決、英國許可不再援蔣、而蔣內則衆叛親離、外則斷絕支援消滅無日、崩潰在即、則中國之統一、計日可期、根本之圖、端在趨向、風聲所樹、咸應率從、凡吾國人、應矢精誠、羣相策勵、永久支持汪先生之聲明、共同步入和平之路、悉宜加勉、勿渝此心、切切此佈。

雄風千古海岱名邦 惟一古郡青州
山水清幽人文匯萃著稱

官山府海、古郡青齊、在魯省郡縣中佔着最重要地位、到底這古郡古到甚麼程度？請看尙書禹貢九州所載這幾句。「海岱惟青州、嵎夷既略、濰淄其道、厥土白墳、海濱廣斥」。從大禹奠定至今、四千年沒有更名堪稱古老了民國改元廢除府制、至黨時代儘以益都代表、但是青州的盛名猶印在人們的腦際、如今又、蛟騰鳳起、山水清幽、人文匯萃、青州猶是青州！從益都車站南望、雄踞千壽、南山屏立、映出青州的雄姿、氣象巍然、不愧是古郡名邦、因爲略失時代性的關係、城內市街商業等是比不上新興都市的、青州的北門、枕着一條淸淺的河流、細草微風、綠楊細雨、却是極好的一幅畫圖、尤其直通北門的那座北大橋、建築宏偉、雕刻秀麗、並且留下許一條如砥如矢的大街、就是青州商業最繁榮的新民街、（黨時代是中山街）、商業也相當發達、青年男女也相當摩登、他們是非擦黑人牙膏不可的、也有紳士派的飯店、調和口味也不錯、房間庭院的幽雅、更勝過這裏的大飯館、惟一著名的要數第一村、可是那裏的竹槓也不讓青島各飯店老板。城南雲門山聳立、恰似給這青齊古郡設立一座天然大映那便是雲門山、山上有刻在石壁的一個大壽字、據說那是仙人薛褒爲恆王祝壽寫上的、裏邊還有若干神話、是耶非耶、那就不必考究了、那裏的人有兩句土話是「雲門山高、打不到駝山腰」、看起來雲門山是沒有駝山高的、然而青州的駝山那有雲門著名！「景雖天造、亦因人勝」是絲毫不爽的。「靜鎖深宮十八年、誰將故國問青天」、讀過聊齋誌異林四娘那首哀感頑豔的詩、聯想到恆王故業、不免增滄桑之感、當時的殿宇喬木、如今敗瓦頹垣也找不到、那裏還有宮殿的影子。青州的古跡很多、如今最堪使人憑弔的要推四松亭和馮家山子、四松亭在城西南角、如今是荒園一片、滿目淒涼、只有四株古老的松樹雖沒有甚麼希奇、但這松樹的軀幹、至少是在唐代以上、已經可貴、尤其這類松據說全山東只有這裏和曲阜有、其他地方是從未之見、樹皮是純白色、像刷了一層石灰、據說松皮能療百病、一般迷信家多往揀取、不是後人砌上一座高高的磚台子護着、怕不早剝光了、四株古松、的確比泰山後人矯造的五大夫松有價值、因爲那五株松樹並不古老啊！馮家山子就是馮閣老的府第、因爲前廳築起一帶石山、山上長的合抱的青松、所以叫做馮家山子、昔時府第威嚴、如今任人參觀、馮宅的大門依然懸着「相府第」豎匾、但裏面早就破破爛爛、並且闢出了一大片田地、從廢址探求、還看得出宰相宅第偉大、馮家山子山上帶河的水却是一滴沒有了、最奇古的兩座玲瓏剔透的大珊瑚石、依然立在荒蕪的庭中、在松林院裏面還有馮家花園的遺址、遺留的石階欄杆、和相府是一般式樣、昔時繁華、今日冷落、正是「莫問萬春園舊事、朱門草沒大功坊」。古跡人文、不勝憑弔、如今改爲魯南道重鎭 方永昌道尹開府其間、兩載以來、勦匪撫民、宏功偉業、堪垂不朽、二十六縣的民衆、同申一戴、無論人們說他性情暴烈、但他的暴烈是嫉惡、嫉惡的暴烈是愈烈愈好、「人生如夢虛、我佛亦丈夫」、「秋霜與春露、生殺不能無」、方道尹的烈、正是仁慈、看他對於良民何等慈祥、如今北大橋新建的功德碑、就是以「萬家生佛」四字、鐫以代表魯南民衆對方道尹的印

鄒平友軍 剿撫並施
地方治安穩固 人民歌功誦德

鄒平通訊 本縣向稱模範之區、自瀨事變之危、地方治安、頓陷混亂之中、人民安全、已失維護之機、不良份子、到處滋擾、商民痛苦、罄竹難訴、幸經皇軍蒞臨、剿撫並施、流亡之徒亦不得施其奸巧、但自掘越守備隊長、接防以來、偕同寺村宣撫官、對剿撫事宜、益極緊張、於是屑小斂跡、地方治安、人民安全、日益鞏固、人民感戴、有口皆碑、街談巷議、歌功誦德、人民感激之熱忱、童叟無不額首稱慶。

霍康醫院

本院現設眼科專門部特由滬聘請學術淵博經驗宏富專門眼科醫學博士蘇勒福專門治療一切眼科疑難疾病施行各種眼科手術毫無痛苦短時痊癒并可眼底及視力檢査驗目配光等

應診時間：每日午後四點到六點
開診時間：每日上午九點半至十二點半午後二點半到五點半急診不在此例

院長醫學博士霍哈拉

地址 龍口路十三號東方市場對面 電話六六九九號

防疫衛生良品

鷄冠牌臭蟲藥　鷄冠牌蚊子香　金鳥牌殺蟲藥水　今津蠅取粉　老牌蠅取粉　仁丹　蠅取紙

存貨豐富・批發・零售・價格從廉

青島保定路五號 山東大藥房 電話二〇五九 五六四七

戒煙 痔瘡

黑白毒品 七日斷淸

本院運到大宗德國最新藥品。注射、內服。皆用淸毒藥劑治療。無論烟癮大小。限一星期、完全戒淸。戒除期內。不誤工作。戒後檢驗血液。絕無毒質存在。擔保永不復發。

治療方法。新穎完善。專用塗藥治療。使痔核。漏管。自然枯落。絕無刀割。火灸。結紮。等痛苦。無論遠年近日。裏痔。外痔。脫肛。便血。裂創。及一切肛門症。一概包消。塗藥期期間。行動自由。並不妨礙。各項職業。

濟衆診療所 山東路北首二〇〇號

三鞭保腎丸 特別大廉價

謬云人非草木孰能無情倘因幼年早婚房事過度或素日手淫以致腎經虧虛精水枯絕即成陽萎不舉之象或見色流精甫交即洩夢遺滑精等症非但愛情疏遠子嗣絕望而終恐不能延年益壽也敝社醫師經症實驗始發明此丸以治上述各疾確有萬分把握曾經唐山衛生局化驗給照特許行銷性平不燥功能益精髓安神志壯氣血滋陰補腎水固精關壯陽助氣能使陰莖增大堅實有力精能遠射種子准能增加夫妻美滿之愛情每盒定價一元五角現爲提倡起見行特別大減價三十天每盒暫售一元每三盒二元五角爲期有限購者從速唐山市天福堂老藥店啓 青島經理處山東路一二二號金星藥房

一盒斷根 淋濁丹

敢稱治淋神丹愈淋非常迅速 無論淋白淋黃淋紅或毒淋虛淋火淋撒尿精管刺痛或精糊馬口或傳染婦女赤白帶下及尿前尿後代白代紅一切淋病屢服各藥久不愈者請用此丹一盒准保除根每盒一元加料二元隨藥另送淋濁洗散一瓶

天津愛多製藥社發行 青島總經理山東路一二二號金星大藥房 電話七〇六二二號

立消鼠瘡 瘰癧丸

蓋凡鼠瘡瘰癧一症患者甚多每以調治不當總難收口除根或者時愈時犯以致痛苦殊甚故吾人均視爲最難醫治之疾也敝藥房醫師有鑒及此特將屢年經實驗之所得復加細心研究始配此丸確有十分特效按此症之發起多由身體虛弱消化不良以致肝氣不舒鬱悶結滯或因急怒氣串結成疙疽生在項耳前耳後日久見大潰爛流水以及各種瘰癧疙疽不論已破未破急服此丸輕者一癒重者三盒除根永不再犯每盒一元加料兩元隨藥贈瘰癧膏藥兩貼 藥房出品 外埠函購外加寄費三角五分

青島山東路金星大藥房經售

油漆

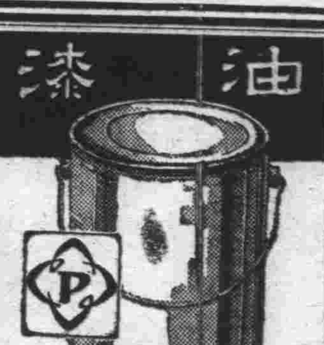

滿洲油漆公司 青島支店 青島堂邑路拾號 電話二八八七番

▲各種油漆 ▲淸油 ▲瓦尼斯 ▲特種油漆 ▲瓷油 ▲玻璃灰 ▲水性壁塗料 ▲噴漆 ▲紅舟粉

命相專家 醒醉客 大相士

現寓北京路中華樓三五號

心胃氣痛 偏墜疝氣 耳鳴耳聾 鼠瘡瘰癧

（心胃氣痛靈）專治各種心口痛以及肝氣不舒等症服後非但立時止痛確保永遠斷根每盒五角大盒一元

（七疝斷根丸）專治偏墜疝氣小腸串疼腎子墜疼或梅毒性疝氣等症一盒保愈每盒洋二元

（耳聾立聽丸）專治耳鳴耳聾耳痔耳內流膿等症服用此丸立見特效輕者一盒即愈重者三盒除根功效偉大萬試萬靈每盒二元

（乾坤瘰癧丸）專治鼠瘡瘰癧服後立愈確保限日每盒一料洋二元每料贈送化堅膏二帖

青島太和春老藥房獨家經售 小海關後金鄉路二十一號

北京醫士楊道眞

施以毫髮金針、刺肉不痛出針不流血、專治中西醫藥無效一切疑難大症、如各種氣瘰、瘰癧結核、鼠瘡、婦女經血不調、積聚、痞塊、無孕絕嗣、男子偏墜疝氣、口眼歪邪、瘋病、半身不遂、中風不語、瘟疫時令、瘧疾、霍亂、痢疾、四肢腫脹、水鼓氣鼓、痰喘、以及小兒急險大症、全能當時收効。備有詳細說明書、函索卽寄 診所地址北京西單皮庫胡同四十號

楊道眞大夫 暫寓青島觀象一路一號

膠濟 津浦 北寧 京綏 京漢 各線貨物運輸

並代辦進出口手續 大小貨物・運輸迅速・若蒙賜顧請至 青島北京路 國民橋附近

通運公司青島支店 電話四三一三三・三三九三七番

本店 濟南大馬路 電話二四七三番
支店 天津日界壽街 電話三一五五一
營業所 北京打磨廠 電話南分局三〇五
出張所 張家口 宜化大街
出張所 石家莊 保市街

康勳臣 婦科聖藥 調經養血鳳凰蛋

康勳臣 著名驗方 婦女經閉之症……一合確保痊愈 婦女通經化血丹

青島總經理山東路北京路轉角 天合益大藥房

恭喜發財

龍公

「恭喜發財」這句吉利話：應該在舊曆年彼此相見拱拱手兒應用的，現離過年尚遠，不免有寅支卯糧之嫌。

「發財」二字，凡會麻將的朋友們，無不極端歡迎，不過，「發財」也有放砲的時候，如叫別人和了三翻，就未免有點掃興！

社會上熙來攘往，無非爲生活奔波，此外，無人不想發財。而發財的方法與手段，所謂「戲法人人會變，各有巧妙不同」。尤其是在中國這種黑暗社會，發財可不擇手段，只要能够發財，其發財的來路，可以置諸不問。因此人存僥倖之心，各顯斂財神通，機詐百出，人心日偷，但求發財有路，他非所計也。

從前在軍閥時代，爭奪地盤，內戰不息，民生塗炭。有人說：那是因爲「有土斯有財」五個字在作祟，不過「土」字可作爲土地卽地盤之解釋；但另外又有一種解釋，反正，都吻合「恭喜發財」的原則，足見發財之心，原無二致也。

篆刻藝術

基

一、篆刻大意

篆刻一藝、雖云小道、溯自秦皇肆虐、李相長逢、焚書坑儒、消滅文化。遂使古人文字、灰燼靡遺、不復可觀。詎意山川郡國往往發現鼎彝、所載銘文、猶可藉以研究、故倉頡沮誦之創作、不致泯滅而無存。然非當時之勒石銘金、斷不能流傳於後世也。

雖然、篆刻亦爲難矣！字源不悉、小學不通、則不足以言篆。章法未明、刀法未熟、則不足以言刻。嘗見率爾操觚者、每於篆刻之時、輒以私意增損、專工乏趣、放浪脫形、古意蕩然、而成績之不可問、刀勢有必至、理有固然矣？故吾人不欲講求則已、苟欲從事於此、則於篆體源流、刻法要旨、當先加意揣摩、然後將所經手續、及實施順序、悉備於胸中、以求純熟。如此則篆刻之門徑可尋、將來入室升堂、必不難矣！

二、選篆文

印章所用文字、俱屬篆體、此古制也。但篆體有古文、籀文、小篆等數種、不能不爲之辨別、茲擇其要者略述於左：考文字之書、東漢許慎作說文、集小篆而成說文。明閔齊伋、依據洪武正韻部分、編六書通、經傳初畢弘祖增訂、有清乾隆時、桂馥采集漢銅印文、作繆篆分韻。嘉慶時、袁日省、謝景卿製漢印分韻。光緒九年、吳大徵纂說文古籀補、此乃六代之名著也。上列諸書、皆文體準確、洵足供人採取。但篆文成爲印文、無論字數多寡、總以體裁一致、字跡相稱爲上。

三、書印稿

刻印一道、以印稿之良否而定。是書篆之重要可知矣。故在握筆之前、宜熟審印章形勢、以定篆體之方圓疏密、及印邊之闊狹斷續、然後將印章於毛邊紙上、壓出四邊、依其範圍、作一印稿、漸次修改以期完善、惟書篆時當用濃墨、多書幾張、擇尤取用。

以上所述皆可爲初學是藝者之捷徑也、時間所限、不過僅述其梗概、其他如：刻印角、印邊、印文、印地、修印章、蓋印法、以及刻刀、印床、印泥等等、祇可待來日爲之續說焉。

四、渡印稿

印稿完成、乃將印章之前後左右部分、先行審定、然後將稿紙、覆於欲刻之印面、稍潤以水、俟其全部融化、卽於上面措乾燥紙片數層、左手各指、握住其紙、露出印面、右手之大拇指、向印面所有之指上研磨、至再至三、使篆文及印邊、渡於印章之上、徐徐揭去印稿、再用濃墨依樣反鈎。並取玻璃鏡照之、加以修改、然後奏刀。

五、刀法提要

古人刀法、渺焉難求、似可不論、追至後世、名目繁多、實不勝枚舉、茲擇其切於實用者、分別述之：

◇衝刀法◇

衝刀者、向欲刻之部、一直往前、毫無頓挫、如軍隊之衝鋒、水流之就下也。

◇帶刀法◇

此者、緩進也、有瞻前顧後之意、凡遇質嫩柔脆之印章、而衝刀不適用者、當以此法。

◇輕刀法◇

此者、其性略浮、不卽深入之謂也。對於印文筆法、極密之處、及印邊緊要部分、此法宜矣！

◇複刀法◇

此者、繼前刀之不及、竟未完之工也、凡所刻字體未見完準、或筆畫嫌粗、重

趣嘲

基

兄妹二人、其兄面長、其妹額凸、一日、兄戲妹曰：「蓮步未移香閣外、梅妝先到畫堂前。」妹戲兄曰：「去年一點相思淚、今日方流到嘴邊。」按：畫堂與香閣、本在咫尺間、然則其兄所以形容其妹梅額突出之度、至多不過尺與丈之間耳、而其妹形容其兄、去年所流之淚、今年方流到嘴邊、則言其兄面孔之長、直不可以道里計矣！

巧對

姚槐清

海州南門外、十數武、有小山名「白虎」、山下蔬菜甚多、迤東南復有青龍澗、山水清脆、婦女浣洗於此、吾姨氏相、髫齡聰穎過人、工於詩書、惜以姨丈物故、姨亦旋告節死、博有旌表節孝之詔、建有貞烈之坊、其當年寫作中尤爲邑人稱頌、有聯云：

「白虎山下白髮老翁挑白菜；青龍澗底青蓮女子搗青衣。」

厚德福報

蔽愚

昔聞本省某相國之祖父行輩第十、其弟輩稱之曰老十哥、家世貧、以務農爲業、然性忠實又極慷慨好施、急人之急、外人又稱爲老實哥云、老實哥娶一農家女、性亦樸實、故夫婦極相得、生一子名德、凝重不佻、寡言笑、後因年景歉收、夫婦移至城內、製賣豆腐、兼業沽酒、子七八歲卽附私塾讀書、老實哥出賣豆腐、妻卽當壚、因此家計少裕、因其肆附近縣署、故四鄉農民之有爭訟者、苟爲老實哥所聞、必約其到肆內竭力勸解、如不聽或飲以酒、必娓々而道之、甚或繼之以哭、訟者感其誠、多因此平息、又城之北門內有古寺一座、養贍甚薄、香火亦不盛、內一老僧道行甚高、寡交遊、持戒律嚴、老實哥每早到其寺前賣豆腐、老僧時出買之、亦有時間斷、久之與老僧相稔、時亦到寺內與之扳談、每見老僧素餐無佐餐之味、老實哥每贈以豆腐佐餐、老僧堅不受、老實哥語之曰、吾業此頗獲利、吾家之用度有餘、是區區者而界汝、於予無傷、且僧門中人、受人施與不食食、子何辭焉、僧鑒其誠懇、受之、自此日以爲常、僧不卻亦不謝、直至三年之久、未曾間斷、亦無德色、僧一日先備野蔌數味、酒一壺、迨老實哥至、僧讓其飲酒、且告之曰、吾久叨厚惠、愧無以報、今具不腆、請汝痛飲、且告以故、飲及半、僧密語之曰、吾年來受汝之惠、而不辭者、非獨無錢、實欲藉此試汝局量之大小、與施惠之誠與不誠耳、果也三年之久、爾之贈我者竟無一次間斷、爾之心誠極矣、待老僧如此、待他人可知、小事如此、大善可知、爾誠厚德君子也、凡厚施於人者、必得厚報、且培植既厚、子孫必昌、盛衰循環之氣運固如此、而天道之福善禍淫亦不爽也、吾素善青鳥之術、久識此城北二里許有牛眠地一所、因地之來龍去脈、隱而不見、平常堪輿家均熟視無睹、且係荒廢無用之地、亦無過而問者、想此等吉壤以待大福者占之耳、此地局勢皆合、雖少有缺陷、亦無礙子孫之發蹟、若日後地形變化得勢、則後人之官階必至極品、傳世較久遠耳、於是僧約老實哥隨到其地、其地原有一窪淵、蓄豬城瀾流入之水、深不見底。廣可數畝、淵北岸有平地一段、荊棘叢生、草深沒脛、僧爲老實哥歷歷指明某穴宜葬爾祖、某穴宜葬爾父、我知爾兩代之柩、尚爲浮厝、宜趁今遷葬此地、近者爾子卽發跡、遠者爾孫正當鼎盛之運、祿位極隆、後世科第、官階亦必綿延不絕、老實哥謹誌之、後月餘卽將其祖與父葬於其地、見者多非笑之、又數月夜聞忽起暴風飛沙揚土、將其祖父之墓後與左右兩面堆起一沙積如椅子形、風定後又繼以雨、沙積遂堅如土膝、老實哥約僧往觀之、僧當面賀之曰、吾昔言此地少有缺陷、卽謂其少後岸耳、今得此天造地設之後岸、風氣凝聚、發蹟逾不可限量、爾之孫必位極人臣無疑、是天之厚福爾也、爾此後切教子孫爲善勿怠、吾無他語矣、後老實哥之長子十餘會榜爲部郎、猶及見之其孫某狀元及第、漸升卿貳、後、晉協揆、追贈太傅、曾孫四人、亦多由翰院起家、官至三四品、一家四世、同官京師、家門鼎盛、莫與倫比、此老僧之言均驗、余竊因此而知天地人三者本一理相通、人苟積善、天必降之以福、人爲惡者、天必降之以禍、天如福善、必有吉地以待之、天如罰惡、雖得吉地地亦不獲福報、世之淺見寡識者、不務積德累仁、培養元氣、徒以皇然聘地師尋吉地、或以重金購買、或以詐術騙得、甚或希冀憑藉勢力豪奪而取、萬世基業、博取富貴爲子孫、詎知天理既斷、日、地理必不效驗、諺有之、心田卽福田、觀於老實哥之事亦可見矣。

談詩

渲之

關於解釋詩的意義、我最佩服顧炎武、日知錄上他的大意說：「詩是天然的、所以古人作詩、多半先有詩、才有題。要是先有題；照着題去作詩、就不免拘束、不會作出好詩來。」

但是從六朝以後、詩家多把詩的本意失了。沈約一流人作出什麼『律詩』來、按着平仄往裏填、呆笨至極。後來又有一般自命爲名士派的把詩當作淫樂的一種、說的不像話、他們反以爲風流、所以中國的詩竟直可以不是給胡適他們革了命、而是給那些詩家名士革了命。

我十三四歲的時候、專門讀杜甫的律詩、像秋興、曲江、諸將、傷春、都是我那是最歡喜的、到現在看起實在沒有什麼意思、像秋興八首共四百四十八個字、說來說去我還不明白他說的什麼事。曲江二首除却『及時行樂』、也沒有別的意思。到了十五歲、我的父親叫我讀陶潛、白居易的詩、另外還叫我把歷代有名的詩都看一遍、把自己喜歡的鈔下來、課外自己讀。那一年裏我對於詩漸漸有些見識、起首不歡喜作律詩、就是古詞君子行、陶潛勸農、杜甫的贈衛八處士、白居易、議婚、蘇軾的鶴嘆舟中夜起、這些詩我還不能忘記。

能代表中國詩的詩人要算陶潛和白居易、但是陶潛的詩完全從詩經脫胎、所以有些句子還是過於做舊；至於白居易的詩、實在沒有人比得過、人人都曉得他的好處、自然是明淺不用深奧的典故；但是還不止此、我最愛他就是他的意思好、見識高、像議婚、秦吉了、這些詩意思可說是『絕類離倫』。是何等見識、簡直是社會主義的思想、實在難得。討厭的就是袁枚一流才子派、全靠着幾分天才胡吹亂鬧；到了清末、樊增祥易順鼎更狠了、他們几乎除了堂子姨子不開口、還自鳴得意、這眞可算中國詩的罪人。

現在所行的新詩、可算中國詩的大解放、不過也有些不便的地方。我沒有十分研究、所以不敢下斷語。但是他是做效西洋式、是無可諱言的、西洋文字音韻長短不一；所以他的詩句自然不能和中國詩句一樣。（中國古詩也有長短句、但須合法度）。要是把自己的不要、去用人家的、總較得用自己的好才可、但是現在的新詩一念着很不順口、興味似乎也不及中國固有的詩攸遠、或者我沒作慣、也未可知。

總之、詩是一種天然的文學、無所謂這個體、那個體、只要順乎情、『不以詞害意』就是好詩。

傘

棣華

傘在夏令是不可須臾離的東西、它能避日遮雨、厥功殊偉、按普通略分雨傘旱傘兩種、常見密斯所執的小型華術傘、又能供避日遮雨兩用、非特盡於此項、兼能助其姿態、朱脣皓齒、輕盈婀娜、假傘半掩廬山面目、使狂徒不能飽餐秀色、故傘不啻屏蔽、難窺娥顏。考傘的溯源、起於黃帝、文獻通考載：「蓋本黃帝時、有雲氣爲花蕤之象、而作金花赤質如繖、而圖繡花龍、又有曲蓋差小繡瑞草」。崔豹古今注載：「黃帝與蚩尤戰於涿鹿、有五色雲氣金枝玉葉止於帝上、因而作華蓋也」。不過彼時傘與現在已有不同、本文并非檢討演變、茲不贅述、總之、以後世傘而論、製法頗爲奧妙、甚費思想、平時不用放在屋中、摺疊不佔位置、等到用時撐開、面積甚大、足容全身、出門攜帶、也很便利。

再就傘的質地、從前雨傘又分油布油紙兩種、油布計油紙都是茶色、也可稱深赭有紅色、藍色、黃色、黑色、以江南溫州所產的雨傘馳名遐邇、旱傘盛興年代不久、自入民國、始流通街頭、最出皆屬舶來品、漸漸我國也能仿效了。他的質地又分綢紗、次劣則爲青布、花紋燦爛絢爲漂亮。

現在密斯所執的旱傘祇求輝煌鮮麗、華蓋芙蓉、已成數典忘祖、不顧實際、斜搭於肩頭、以纖手輕扶其柄、純爲風流瀟洒楚人動人、嫩頰凝酥、蛾眉倒暈隔旱傘而依稀、羞露新妝、搜書記載：「湖坡吏丁、初忽見少女姿容可愛、青衣戴傘呼初、初疑而待顧、女自投波中是大獺、衣傘皆是蓮荷」。異苑載：「義熙中烏傷小吏、見麗女戴青傘要之、女至多電光、乃大狐狸也！斫殺之、其傘乃枯荷葉」。由上述兩段遺事看來、執傘的摩登密斯、又近於『精靈』了。

後套情歌集 —中—

敬生輯

▲你在房上我在院、咱二人「調線」誰看見。

▲小雀兒飛在大豆地、枉下辛苦白跑腿。

▲半斤棉花搓燈「念」、那一夜不等你多半夜。

▲你「刮野鬼」我在套、咱二人難活誰知道。

▲可恨老天爺刮黃風、想哥哥想妹妹怎安生？

▲二道沙河沙又沙、你姐姐想我我想她。

▲東家出家西家進、抽上洋煙瞎鬼混。

▲洋燈開花四瓣瓣、你是哥的命蛋蛋。

▲洋煙好抽癮難退、花上銀錢活受罪。

▲揚起一把沙土風刮上走、遠瞭是個小妹妹不敢吼。

▲疥蛤蟆上樹遭了災、十指連心怎離開。

▲吹了洋號你上馬、你管你走了丟下妹妹怎？

▲一苗白菜兩苗蔥、想你想得妹妹活不成。

▲洋煙存下幾大甕、咱二人鬼混誰敢問。

▲聽見哥々打唉聲、碎紛紛打了個洋煙燈。

▲山羊綿羊疙疔羊、要死要活相跟上。

▲冰糖放在鍋蓋上、駝毛被子影蓋上。

▲拿上小刀刀割韭菜、慢慢看哥々心好壞。

▲沒錢就把野鬼刮、賣了腦袋也不說。

▲糜子麥子堆成山、咱二人橫行有誰管。

▲要吃果子栽成樹、要打夥計你長住。

▲山藥蛇蛋做成酒、後套蒼々不能走。

▲山羊綿羊花花羊、咱二人活得沒有下場。

▲緊口毛瓔拉不開拴、打不開套作了難。

▲羊肚毛巾包腦袋、再不要罵哥々忽拉蓋。

▲早知道你走不和你交、把小妹妹心思擾了。

▲紙糊橋呀閃人坑、小妹妹存下了害人心。

▲你好我好、二人交、你看見哥々不好就拉倒。

▲山藥蛇蛋家常飯、大閨女饕娃娃不希罕。

▲騎馬不要騎帶駒馬、爲朋友不要爲小娃娃。

▲走不是個走來不是個在、打下夥計成了害。

▲住娘家等如上西天、回婆家等如坐了監。

消夏瑣談

—荔枝—

暑假後、胃病頻發、吾友張岩君、時來探視、並爲余述彼處之名勝古跡、繞有興趣、余輒濡毫記之、亦盛暑中之一副清涼劑也。

海市——爲吾人視爲百年不見之奇景、然在蓬萊海面、長山島之間、大霧之後、常常出現、在一圓形、或半圓形霧氣之內、出現屋宇道路農夫雞犬之屬、種種之奇種、不甚以爲奇也。

山市——在城南、龍山或虎山之間、又常常出現山市其景物與海市無大差異、不過此在山上、彼在海中耳。

鏡石——在蓬萊閣上、石大如桌面、側立壁間、雖遠隔數百里外、可照見背後山影、樹影、之景物。

蛋兒石——海中有二石滑如卵、大可合抱、海水激盪作響、其聲鏘鏘如銅音。

鐵鐘——城內鐘樓內、有大鐵鐘一口、相傳由海水中潮來者、共有二鐘、一在萊州、一在此地相距數百里、擊此鐘則萊州之銅鐘鳴、擊彼鐘則此地之鐵鐘鳴。

溫泉——距城約七十里、分男女二泉、其水夏涼冬溫、泉內規則極嚴、有男客誤入女泉者、打死無論。

鼓樓——在城內、迄今數百年從無敢擊者、謂擊則年景凶荒、五穀不登、或有種種不利云。

仙人洞——共有三洞、在蓬萊閣下、一無底洞、不知其深遠、一有底洞、可通至廟山、山距城約七里、一將洞口封閉、不許入、不知何故也。

舊歌謠

兩首

一朝時運發、體胖臉也白、門口看一看、裏面喊接客。開口借五十、何不拿一百、橫豎這裏有、你要盡管來。

一朝時運去、體瘦臉也黑、門口探一探、裏面喊捉賊、開口借五十、虧你說得出、就算泥來印、也要日頭出。（迪）

滾々不盡的精力

這才是征服酷暑、防備大患巨疫傳染病、癒防肺癆的泉源也。凡身中精氣强而豐富則不獨滿享人生最上的幸福、而又强化渾身各處器官、筋骨、皮膚等處的抗病勢力、雖遇病菌之侵入、却能防除於未然、然若人體之中、缺短此强力之精氣、則致渾身各處的衰敗、而失抗病力、遂誘發種々害及性命之險病、漸餉賓貴的一身罷了。

故須常要保持精强氣健的身體尤其在悶熱倦懶的夏天、更需强健的精勁爲之務要服用强力榮養劑、於是勸此唯一有効之魚肝油、凡是魚肝油奏大功効之一事至今無一不認悉、但因其油狀之腥味臭氣量多、効微之缺點乃使人人未能耐久服用、然此有聖魚肝精丸哈利巴、因以効力强於從來油狀肝油數十百倍之聖魚肝臟、製成綠豆狀糖皮小粒、故不僅服法容易服量又少、而此一粒相當於油狀之一大茶杯僅以一天三粒却收偉大効驗。

聖魚肝粒（卽糖衣魚肝精丸）

哈利巴（ハリバ）

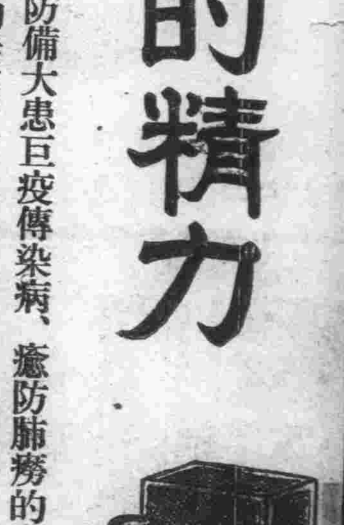

定價 一〇〇粒…貳元九角 五〇〇粒…拾貳元伍角

全國藥店均有出售

總批發處 東京市日本橋區本町 股份公司 田邊元三郎商店 大阪市東區道修町 股份公司 田邊五兵衛商店

淋濁名藥

張聾子經濟淋濁丸

▲用人體當試驗室發明之奇藥▼

▲五淋白濁藥到病除女子白帶特效藥▼

此丸是發明者張聾子因自患病而發明『詳細說明歡迎索閱』藥性和平效力迅速裝璜精美價目經濟每盒四十二粒可服七天只售國幣壹元二角輕病保好卽多年老淋服三四盒立保除根不再傳染永不復犯且味甘易服不用忌口茶水白水均可送下飯前飯後均可服用誠淋濁之最新妙藥張聾子決不欺人患者請卽一試再女子白帶亦有奇效夫婦同服尤宜

謹防假冒 四十二粒 一元二角

▲青島總經理北京路天合益大藥房（電話三八六六）

◎全國各地藥房均有出售證明不効空盒可退原洋歡迎代理◎

▲上海華成西藥行發行

本市代售處 山東路廣東商店 湖南路至誠藥社 金鄉路太和春 海泊路萬年春 膠州路東首杏林藥房 黃島路福海藥房 無棣二路同生藥房 益都路華美藥房 雲南路南村路口永安藥房 膠州路廣濟堂

東鎮 共和藥房 亞東藥房 泰和堂 建古藥房

濟南 萬利西藥行 博山 福成祥 天津 宏茂藥行 膠縣 宏大藥社 民智商行

康勳臣創製

花柳清血

消毒丸

如果不靈 原洋退還

（每盒價洋一元）

◇比打針安全 絕無流弊 萬試萬靈

◇比注射效速 注意此丸 并無變料

在濟青烟行銷有七年以上之成績各地均有代理及分銷處藥性和平可靠並無毒質功能清血解毒藥性效力勝打藥針十倍（花柳清血消毒丸）專治男女傳染各種花柳毒病小便腫破便毒魚口毒淋刺痛下疳潰爛楊梅毒疥毒串週身結毒歸內梅毒入骨筋骨酸痛疲倦身起紅斑紅點及多年餘毒未淨血毒不清諸症曾經注射藥針不能除根者服之均有特效（每盒一元）外埠函購加寄費三角

青島總代理北京路一號天合益藥房

◎本市代理處◎

海泊路萬年春 雲南路南村路口永安藥房 湖南路至誠藥社 實島路福海藥房 膠州路東首杏林藥房 高密路泰豐藥房 益都路美華藥房 東鎮榮市路健古藥房 東鎮威海路泰和堂 北京路長春堂 博山福成祥 烟台福昌泰 膠縣宏大興藥社

康勳臣創製夢遺滑精腎虛聖藥

固精補腎丸

專治男子氣虛腎虧先天不足後天虧損陽萎不舉舉而不堅堅而不固見色即洩火敗精寒効年破身太早淫慾過庚夢遺滑精腎水不生腎囊潮濡小便渾濁頭暈眼黑腰背酸痛精枯體弱四肢無力虛自汗陰陰虛盜汗虛寒腎冷久無子嗣夜多惡夢心神不安凡是虛弱腎瘩等症速服此丸功能滋陰補氣保腎固精元陽立充精神活潑壯腰納背益體墳精強精補腎種子極易效力偉大百發百中誠爲男子之賣品每盒國幣壹元◎烟台福昌泰福興堂◎膠縣宏大藥社◎博山福成祥◎濟南張雙子藥房萬利西藥行均代理

青島獨家經理北京路天合益藥房

地球標

人人必備

萬人油

本店聘請代理店

總經理 木下商店 青島館陶路二五号

主治功能 皮膚破裂 頭暈目眩 刀傷火傷 凍瘡痔漏 神經骨痛 被蟲咬傷 此油兼可內服 如痧氣胃腸 發作等症

電話三六九九八、二四三三一、七二二一三番

文學

永久文學與報章文學

Sir Philip Gibbs作、倩君試譯

這篇譯文由作者所著「事實與理想」一書擇譯。在報章文學與永久文學之間、它給我們一個很清楚的區分、報章文學被認爲最合時用、並且比永久文學具有更大的誘惑力、同時在這裏作者做了一個很銳敏的比較——報章文學是暫時的、而永久文學沒有時間的限制。

我的許多新聞通信員時常怪我爲什麼鄙視報章文學、因爲我隨時地對耗費太多的光陰專門來閱讀報章的會提出一個警告、這種埋怨一點也不希奇、我個人的散文不是常出現於報章、還有向自己房子投石的嗎？

恰恰相反、就最好的方面說、我堅決地主張報章文學是文學最高的形式了、比其他寫作具有較短的、雖然它不同於而且免不了永久價值、而所謂其他寫作、極言之、它能保持到永遠、就最高意義而講、惟獨這類文學才有担當文學二字的眞價。

報章文學是日常生活的文學、僅有一天的生命、雖然如此、它的過去事實的記錄與描寫、却爲很好的資料、史學家、小說家、散文家和倫理學家都從此資料裏獲得一大部分他們所需要的關於人生及世事的學問。

報章文學家是世界上的耳目、其他的人藉以觀聽、他們乃日常生活的記錄者。

他們不僅是記錄者、更爲日常生活的釋明家、最高級的報章文學家由於天賦和艱苦的訓練、莫不具有超逾常人的觀察力、如同獵犬的嗅覺超出人的一般。

他的眼睛訓練得去注意細節、敏捷地迅速地去觀看微小的表情、這表情能在言語以外傳達一種朕兆、面貌上一現即逝的表情、啓示潛藏着的動機：忽然的羣衆運動指明感情的盤旋的激發。

他必須帶有幾分藝術家和詩人的氣質、因爲他們都敏於看事物的精彩處、還會很快地體會到在扮演一齣戲曲的時間裏的表情、他能用簡短而生動的語句在旁人的想像裏去揑造野外劇的華美、悲劇的可怕的偶然事件、以及人生戲劇之一的喜劇。

他是一個雰圍氣裏的學員、他記錄映在牆壁上的陽光和籠罩晚景的陰影、他使他的讀者感到雨刷的馬路上的寒意、荒原的炎熱、還有害着熱病的池沼的潮暖。

他又是一個心靈超越的人、有幾分離開同泮站立的樣子、當着人們被一位演說家的語句所灌注、他去留心看那些言辭對聽衆所發生的效能；當演說的人正操縱語句如同一個精巧的音樂家彈奏琵琶的音符的時候、報章文學家不用再像對旁的人那樣負責任了、但注意那支配羣衆情緒的雄辯的妙術、並且由一個受過人性科學訓練的人的不尙意氣的考察、試探講者的眞摯的成分。

頂要緊的、報章文學家必須有鑑別的天才、他應該有迅速的判斷、奪取要旨、從不重要的部分把它們分開、由一篇歷兩小時的長篇雄辯、他只擇取幾句含意豐富的言辭來作要点。

一份大的現代報紙很佩稱做世界日常生活的歷史、英勇尙美的故事、鄙陋的行爲、智者和愚人的言語、社會習慣的變動、各民族或各個人間變遷的見解、都一齊記載到世界的報章裏了。

因此報章文學成了一種任何人都不能忽略或輕視的文學。

仍然因爲我業已描寫過那些特質、它是、能同號稱世界光輝的文學並列的、故最偉大的報章文學家、僅可記錄着個人、孤立的情事、以及日常的活劇風俗和信仰、他把將到和聽到的事件、敍述時盡可能地求其正確、相反地、偉大的小說家、詩人、散文家、不是單個人來處置、却求其典型的所在、他的教訓並非關於一天或一週的事、而是建在人生基本要素之上保持永遠、他不單獨診斷一個男子或一個女人的品性、而診斷人類心靈的本身。

莎士比亞或莫理哀的雋智、不僅是先射到暫時的目標而後就忘却了的羽箭、乃是與人類喜劇的生活體素一同生存、在將來的年紀、男人和女人總可以認識到而且會得着反應的、一齣低級生活的悲劇、被報章文學家用生動的筆記下來、當我們在吃午飯的飯桌上從報紙上讀了能使人驚心動魄、但是我們走去吃晚飯的時間、會完全把它忘掉了的。

一篇沉船、戰場上英勇、可怕的暗殺、和有罪的良心驅使着一個人去自首他的罪惡故事、或者例如近來在塞爾維亞的劇悲、一枝有才氣的報章文學家的筆、大可以發揮其簡潔的威力、把這些事記述在報章之上。

然而、不管這威力和財氣、沒有一篇報紙上的故事能和建築在心靈上純粹想像的小說一樣地能夠抓住讀者的心、生長在想像之中、並且加强威力於人生一個大的教訓的。

理由是、如同我已經說過的、因爲報章文學家被迫着不得免地寫個別的事件、寫孤立的環境寫偶然發生的事故、反之、偉大的小說家、譬如說他描寫動亂的破滅、彷彿將已經發生過的所有的動亂的破滅典型化了、而把僅僅關於一件特殊動亂的破滅的偶然事件捨棄、用他自己的想像力說明普通的性質、精神、環境——隨便你說吧！——關於那些普通的事物。

當莎士比亞揑造一個兇犯受折磨的氣質、他不描寫單個人的特殊心境的不安、却着筆於這種特殊形式的罪惡對人類心理所發生的尋常而普遍的效果。

實在的、這便是報章文學與永久文學之間的區別、前者僅應付個人和各種事件、後者却具有典型化和普通化的功能。（完）

永恆的嘆息

——一篇給朋友的信

幸子

Bright sunny day will soon fad away, remember what I saq any de true, dear!

朋友！請容恕我；我長久的沒給你寫信。我不是惰於回信的人；你是知道的；而且、你的信我確確實實收到了、你當然可以不必担心他們的遺失。惟一的原因、不是旁的、而是我的心情不好、——是的、我的心情太惡劣了、你勸我不必難過；我不知道你到底指的是什麼。我的一切你也許比我自己都知道的清楚。這到不僅因爲你曾和我共同生活了一個長的時間、而是因爲你是第三者——一個旁觀的人。我的性情你也許很明白；不是嗎？我太「固執」了。有的時候我做出的事情連我自己都不明白爲什麼要那樣做、我雖明知那樣會對雙方都不會有利的、這不是簡單的可以拿固執兩個字解釋、而必須把我整個的環境看一下才能說明。

是的、如你所說、我似乎缺乏一點安慰；并贊成你的見解、我也許常聽「音樂」會把心情改好。我也頗想依你所說的辦一下、然而我却沒有那麼好的環境；第一此地沒有音樂會、或者類似Concert那一類的玩藝、第二我也找不出來一個人能爲我奏樂、我曾經喜歡聽「吉他」、現在我也渴想着聽一回吉他的嗚咽、然而誰會替我這樣個無足輕重的人彈呢？是的、世界上有我不會覺着多一個人、沒有我也不會覺着少一個。

有時、我會像夜遊神一樣、白天我總躲着不要見人、黑天我才出來、我很知道、我被心中的苦痛所傷、我臉上一定不會好看。與其白天給別人看不高興的面孔不如晚間出去好、晚間有一層夜幕蓋着、人們很少注意到旁人的臉色、不是嗎？

我喜歡雨夜、當四面全是漆黑的時候、聽着一滴一滴的雨滴聲是很快樂的、那麼那一個晚上我會得到僅有的安靜、安靜在我不是常聽得到的、有時我內心痛苦得要爆裂、我覺着一個人說他的苦痛使他心碎是對的、他說的是一部分眞理、起先、我總覺得那麼說太過於了、現在我却深深的感到了。我奇怪爲什麼一個人難過的時候、心會那樣疼。

你的遠行、你早已告訴我、也許因爲事情多或已經爲你所忘記、然而、無論如何你從南方跑到遙遠的沙漠之海裏去、不是我所能猜得到的、你究竟爲什麼要到那個地方呢？我簡直不敢想、我有點害怕、沙漠對我的印象就像一個恐怖之夢。

我記得、是三十年代的未期吧、我十六、七歲的時候、我讀過一本遊記。這部書叫什麼名字我已經記不清了；不過我還沒忘掉這本書講到沙漠時所給我的難忘記的印象、不久以後我受到永遠不能平復的心靈上的傷痕之後、我對沙漠的恐怖更加强了。以前我曾奇怪一個人痛苦的時候總說他心裏難受、不說他腦筋難受、但是生理學却告訴我們腦子接受一切感情的刺激、後來我却明白了！

是的、我和你談的是沙漠、我却又扯到旁的地方、我找到了我從先的日記；讓我把他節錄一點吧！

「沙陵今天高到一百八十尺、我在他的頂上用望遠鏡探視、所見的只是無垠的沙海；是的、除了流沙的丘陵以外什麼也不能看到；我們要想越過視線之外到沙海之岸是不可能的了！……人和牲畜一天一天的衰弱；最後是死亡的來臨……」

「在半路上、我們把『老者』和『大黑』留下、讓默罕莫德、沙和約爾梯看着；傍晚時他們兩人回來了、默罕莫德告訴我『老者』臥倒、四肢和頸直伸着躺在沙地上、『大黑』直着身站着、腿不停的發抖、一步也不動了、當他們的六個伙伴都相繼在沙丘毀滅了時、他們用一種深長的疑問遙望着他們的伴侶、無聲無嗅的離開他們的塵世的皮囊、而永遠的安息了。當瘋狂的暴風來臨時、流沙會來掩埋這沙漠中靜穆的死者；是的、一切痛苦之後就是他們永恆的安息了。」

「晚上僕人談着、白回子說：『起初是駱駝的倒斃、接連着一隻挨一隻、然後死亡的蔭影就遮到我們身上了！』

「他的話不久就應驗了、我們一步一步的走到鬼門關、最後的鈴聲在遠方響起來、四隻駱駝像鬼影一樣浮起來；白回子一晃一晃的倒在沙上絲絲的說他不能再走了。……」

我不用再往下抄了、因爲一來麻煩二來你也許不大喜歡看、並且我的日記本上也只抄下一點、這些全是我原先讀的那本書上的、原文是瑞典文、我看的是英文譯本。

雖然在青島、夏天也很熱；柏油路都化了、可是比起來沙漠地一定好得多、海邊只是高興時才去、你知道一個人孤另另的去太沒意思、即使有人同去有時我也不大喜歡、是的、我對這地方有點厭倦了！假使你在這裏還過一個時候、不然夏天之後我就得走。是的、我若依然留在這裏、痛苦會把我毀滅、像沙漠的暴風捲去旅行隊一樣、我的話在這裏停着吧、我希望你的回信！

「老者」、「大黑」、駱駝名。默罕莫德、約爾梯及白回子皆人名。

可愛的麻雀

北原白秋作　吳悠譯

我看麻雀、我常常的看麻雀。其實、與其說是看麻雀、倒不如說是常和麻雀在一起；因爲我也飛也叫呀！麻雀眞是可愛。他眞是素樸、眞是誠實。他的神經、是極其脆弱的、也極其靈巧的、時時刻刻、都在驚慌着；天眞、而且單純、——是富有孩子氣的呀！

麻雀、麻雀眞是可愛的小鳥。一般輕蔑他的人們、果然能够比他更誠實、比他更無垢嗎？要想認識麻雀、那必須和麻雀在一起生活；而且非完全變成麻雀、總是不行的。

愛是要先結起來的。我對於和麻雀說話的阿希基的佛蘭希斯、（譯者註：阿希基是意大利的地名、佛蘭希斯是意大利的高僧）。始終是很尊敬的。

我想：恐怕在他和麻雀說話的時候、從他的頭上、一定要射出佛光來？——幽微的佛光。而在那四週結成環狀的麻雀頭上、想也一齊的點上了這極幽微的光輝。掌呢、想也隨着合起來了。

我、雖然不是聖者佛蘭希斯、但見了麻雀的時候、却也是十分喜歡的；而且總不禁的要想和他談些什麼。記得從前有一次、我在露水很深的草原上坐着、那正是天快要亮了的時候。我把帶着的封皮很舊的聖書、隨手放在了旁邊一塊圓的石頭上。這時、一隻小麻雀跑來了。他戰戰兢兢、顫動着小頭兒、漸漸的走了近來。偷偷的在看那聖書上的金字、好像很珍奇的樣子、低傾着的小頭兒、那姿態的可笑、眞是再好也沒有了。

夢幻

（失名）

在幽靜的夜中。
晚風送來甘美的歌聲。
一縷縷紫藤的花香。
夜露般在林中流漾。
我不安的心靈。
如睡在自然母親的懷中一樣。

× × ×

宛如薄暮的微光。
迷離的罩在海波上。
我和愛蒂坐在生滿了野花的山房
擁抱着靜聽海波的聲浪。

× × ×

忽兒夜鐘一鳴。
惡醒了我的幽夢。
我仍孤寂的坐在
花影沉沉的小徑。

十四歲

黎慕

「二叔、爸爸眞的要我回去？」

小貴仰着那張兩頰紅得像黃昏天際的落霞的臉蛋、眸子裏充滿了懷疑的問着二叔、二叔是家裏的街坊、去年、十三歲、小貴的爸爸曾託他送兒子到城裏來找買賣、現在又託他順便寄信、叫兒子回去。

『今年鄉下人工貴、你爸爸想省一工長工錢、讓幫忙、在城裏就是得守……』

「三年啊！老板說滿了三年就可以按月給我四塊錢呢！而且在這小飯鋪裏、吃是總吃和點油水的；……」孩子戀着這獃了一年的小鋪、他記得在家有幾天連菜葉也嚐不到的日子、摸摸自己的肉、好像全是以前所沒有的。

中年人的「二叔」像大不耐煩孩子的盤問似的：「你爸爸等不及啊、當初是想忍一下、把你弄出外、好好的態站住脚根、可是現在又忍不住了、今年鄉下的有勁兒的年壯影子大半到城裏投奔來、人工越發地貴了哪……你、不是長得很結實了麼、抵得了大半工、至少、」

孩子伸伸自己的胳臂、的確不細、也許是像了爸爸、老也長不高似的、粗粗的腰圍、粗粗的手腿、看看這手腿、大約不久又要瘦下去、心裏有點酸：（未完）

第六十二期　目次

永久文學與報章文學　倩君試譯
永恆的嘆息　幸子
可愛的麻雀　吳悠譯
夢幻　失名
十四歲　黎慕

耀宗大藥房附設醫院

本院附設產科特聘產科名手經驗豐富手術敏捷如蒙惠顧請以電話通知不分晝夜立刻就到

本院開設有年治績經驗各界咸知本醫師對於內外、皮膚、淋濁、花柳等科尤所擅長故應診以來莫不著手成春玆爲便利就診諸君起見特於本大藥房內另闢分院設備完善看護周到特此登諸報端以便患病諸君有所問津焉

經濟治療　下疳　淋病　梅毒　橫痃

本藥房爲應社會之需特大批採購中西各藥廠名貴藥品零售批發價格克己如蒙賜顧不勝歡迎玆將各種中西名貴藥品略擧如下

1 寰球各國各種良藥
2 各種最新藥針
3 廣東廣芝館各種出品
4 北京同仁堂丸散膏丹
5 衛生醫藥材料

全日應診　不分時間
院址高密路四十八號（中華池對門）　電話七一九七號
總院滄口路六十三號電話三〇二四號

生殖器紅腫潰濁有軟性硬性二種之分硬性下疳即梅毒初期軟性下疳爲局部潰爛之惡瘡俗名臟濁瀉採用法國最新特效無痛療法能於最短期內根本痊愈

白濁淋刺痛流血用德國化學治療功能消炎止痛收效極其迅速倘若慢性白濁或淋濁性之併發如關節炎膀胱外炎睾丸炎攝護腺炎橫痃均以最新特效電化針藥合併療法使淋菌完全消滅病痛立除一週後可用顯微鏡化驗證明根本治愈永不復發並保證生育絕無妨礙

無論一二三期如速身起紅斑骨節痠痛爛鼻穿頂頭髮脫落楊梅瘋癩內臟壞爛眼睛耳聾除用六〇六九一四注射外又輔以最新發明祕齊碘劑等療法均能在短期內完全除根可請專家驗血永無後患

橫痃魚口大部隨梅毒白濁下疳等症而起初患者於大腿內側（即兩股間）發生一種疼痛之硬塊（若起因於梅毒者大都無疼痛）此即所謂橫痃此後逐漸脹大疼痛發熱步履艱難終至破潰濃血淋漓其狀恰如魚之張口故有魚口之稱實即橫痃之潰爛本院醫治不重開刀採用歐美最新發明注射療法於最短期間能使結核消散痊愈

青島啤酒

男性刺戟素

英男兒萌

嚴定有効力價　取材青年男尿

英男兒萌乃由青年男子尿中提鍊而得之最純男性刺戟素、其力價曾經生物學的試驗、而嚴定雞冠單位、故在臨床上之効果、常得一致、誠不可與一般男性刺戟素製劑同日語也。

（主治）生殖器神經衰弱諸症、如勃起力減退、早期洩精、性慾缺乏、快感減退。遺精、滑精、攝護腺肥大。一般神經性及更年期諸症、如頭痛、倦怠、記憶減退、睡眠障礙。睪丸發育不全、類宦官症、睪丸摘出後之心身障碍。男子一般老衰現象。男子脂肪過多症。

（包裝）注射液（0.5cc＝15雞冠單位）0.5cc 5管（¥6.70）0.5cc 10管（¥13.00）0.5cc 30管（36.50）
片劑（1片¥5雞冠單位）20片（＝3.50）50片（¥8.50）100片（¥16.00）

日本 大阪　武田長兵衛商店股份有限公司

青島經理處　金木盛大堂藥房　大岸川

婦女白帶（康勳臣製白帶聖藥）

當日見効　兩合斷根

婦女無論赤白帶下久必腰腿痛百病叢生子宮虛冷血虛面黃肌瘦飲食無味身作冷[illegible]

天合益大藥房經售

康勳臣　古方祕製　開胃舒肝丸

◎心胃刺痛等症……一盒保險斷根

此丸藥性溫和男婦咸宜專治九種肝鬱不舒胸膈悶堵腹滿膨脹不思飲食倒飽嘈雜嘔吐酸水氣逆不順兩脅刺痛氣鬱凝結心胃疼痛氣急悶鬱噎膈反胃痞悶不暢等症見效神速久已著名即服此丸立能解鬱舒肝寬胸順氣開胃止痛凡有飢飽或急氣所得之病三付全癒一服一盒斷根每盒六丸國幣一元。濟南張孁子藥房博山路福成祥煙合福昌泰福興堂膠縣宏大藥房代理

青島總經理處北京路天合益大藥房　電話三八六六號

久咳內傷無限險

中外均有代售每盒[illegible]元[illegible]

廣東老牌婦女良藥　烏雞白鳳丸

專治各症　氣血虧弱　月經不調　血色不正　赤帶白帶　經期肚痛　頭暈目眩　常患小產　久不受孕　胎動不安　保胎行經　產後虛弱　血崩血塊

青島山東路電話七一一九　濟南普利街　東鎮台東一路

廣東藥品商店

小兒聖藥

李琴圃福幼餅

擅治小兒嘔吐瀉痢及雜症

每瓶三角　藥房均售

吳縣一路九號　琴圃兒科醫院發行　電話四四七六號

黃氏搜毒清血丸

▲統治花柳毒病▲完全保險除根▲功能勝過打藥針十倍

專治五淋白濁撒尿刺疼小便腫痛潰爛楊梅毒瘡魚口下疳毒入骨筋骨疼痛遍身濃泡遍身紅疹梅毒痔漏癬傳染婦女一切毒症新毒老毒復發多年梅毒未除根者功能清血解毒腫痛根本剷除全體毒菌搜淨骨髓血中毒菌功效偉大保證有效一盒除根定價單料每盒一元加料二元

黃氏保腎固精丸

腎虧體弱唯一靈藥

一治陽萎不舉不堅堅而不久二治遺精見色即泄三治夜夢不交四治精寒腎虛氣弱五勞七傷諸虛百損夜不安眠六治腰膝酸軟[illegible]七治耳鳴心神恍惚似病非病早產婦未滿百日[illegible]▲每盒洋一元每三盒二元五角

青島獨家經理總批發處　太和春老藥房　金鄉路廿一號

膠縣太平街淮新大藥房代售　外埠函購寄費加二惟購滿一打者郵力奉送

計劃農業增產

濟鐵路局管內愛護村

期農村更生貨物資源增大

濟南鐵路局力謀農作物（莊稼）之增產及品種之改善、以期農村經濟之更生、並貨物資源之增大、特開愛護村農作物立毛共進會、根據左之計畫案、自八月五日至同三十一日、由各鐵路愛護村實施、

（一）實施要領

（甲）出品農作物

共進會出品農作物、以愛護村內主要農作物並禁止栽培高桿作物區域內之代作物爲中心、而實施之、然置主體於品位之改善、規定爲左之九種類、如爲同一品種、則不施出品量之限制、

（一）民國二十八年度貸付優良之農產種子、粟、護路粱、豆類、

（二）一般主要作物、在來粟、高粱、豆類、黍包米、

（乙）實施地方之範圍、以合警務段管內爲一單位、全愛護村雖一致實施、然各警務段長與地方委員長協議、充分考慮治安及其他特殊情形、一愛護區不得超過十個村以上、並將其主體置之於站附近之愛護村、

（註）從來以治安及其他關係、凡不受鐵道恩惠之愛護村並一愛護區中思想的經濟的最惡之愛護村、特指定使之參加、想亦有效果、

（丙）開會時期、各警務段長與地方委員長協議、在左記期間內、適時實施之、民國二十八年八月自五日至三十一日、但褒狀並賞品授與式、須在現品收到後舉行、

（丁）選拔法、

一、入賞作物之資格 各作物收穫須多、更須品種優良。但栽培面積須在一畝以上

二、各作物之選拔 入賞作物之選拔、雖由各愛護區實施、然各警務段長、須與所管內愛護區長協議、預對參加之愛護村長及村之有力者、使之實施臨時調查後、再由愛護區長警務段長該愛護村長及有力者等立會之下、根據如別紙之調查樣式、嚴密公平調查選拔。

註

（甲）村長施行之臨時調查、不實施於賞青者。

（乙）在警務段長調查時賞青者、於各作物別皆附以名牌、持赴警務段。

（丙）本賞青之各作物、不還讓各作主者、其本品之處分、應由警務處長指示

（三）調查報告

前項調查終了後、則由各警務段長作成調查報告一覽表（別紙樣式(二)）呈遞中央委員長、在八月十三日以前必須報告。

（未完）

本市棉紗市價暴騰

昨日買風熾烈

升三十餘元收盤仍呈堅俏

本市棉紗、昨晨登場、客銷十分流暢、尤以雜絲幫對於細紗、食吸頗爲殷切、按目前棉布價格推算、細紗價目實屬公道、況且連日外口漲音頻傳、以致刺激紗號心氣非常堅硬、期市開盤、因受現市刺激、人情異常興奮、買風熾烈、爲歷來所罕見、故市盤騰三十元、繼因多頭乘機脫手、趁高拋售、市隨返趨下游、後聞外口漲音再報、賣風稍熄、買氣復燃、故市蒸蒸日上、結果較前仍升三十餘元、收盤人情仍呈堅硬之態。

濟市財政局 七月收入

六萬三千餘元

濟南分社通訊 濟南市公署財政局、發表該局七月份各項收入額、總額爲六萬三千三百五十八元零二分、玆將其各項收入額錄後：地租：一〇、六〇七八元、錢糧：三〇九一一、車捐：三五、八一一二四、房捐：三七、五四三一三、登記費：一、四九七五五、樂戶捐、一、九五〇四五、房租：一〇七六四五、廣告費：四二九〇、清丈費：二一九〇、契照費：一、七一四五〇、罰金：一一八五、官廟包費：一七五〇〇、民廟包費：八五〇〇〇、公園俱樂捐：二六八〇〇〇、娛樂捐：八八一〇〇〇、合計：六三、三五八〇二云。

香港法幣市場 已呈崩落之象

重慶增發公債懸念過剩

英印大量紙幣益呈不安

香港六日同盟電 香港市場法幣行情自一時落至二十七元以來嗣又稍昇騰、重慶方面流布新借款說等、乃爲極力煽動人心、因之自七月末自八月初平均經持三十元前後、乃四日又打破三十元價落至二十九元三、五日二十八元六、六日二十八元、已步入崩落之一途、據觀其原因、乃由重慶增發公債、過剩之懸念極爲濃厚、更以接到倫敦又印刷大量中國紙幣之消息、致對前途益抱悲觀所致云。

本市捲烟暴騰

英美烟廠不出貨

市面上等烟漸次告罄

本市捲烟、近中因英美烟廠、忽然停止出貨、市面上等烟、漸次告罄、煙攤雖有少數、討價奇昂、普通煙銷路、頗爲流暢、玆將最近市價分述如下：（頤中）炮台牌無貨、前門牌無貨、哈德門三、五〇、別墅牌四、五〇、使館牌一、二〇（永泰和）大紅錫包九、〇〇、小紅錫包七、七〇、大藍刀無貨、小藍刀五、三〇、愛羅牌四、三〇、（勞山）一品香一、九六、可樂牌一、五二、（華北）一字牌一、七一、金莉莉二、三〇、小莉莉二、八〇、英女牌一、五〇、發財牌一、三〇（華生）黃福牌一、四五、吉祥牌一、三二、摩登牌一、七五、云云。

津雜糧市 市況混亂

投機家活動

天津通訊 前日雜糧市況、益呈俏利、客幫消動力更爲興奮、金融界囤戶堅握、迫價上提、而客幫吸意頗爲洶湧、市況益呈混亂、內中以玉米爲多、紅粮次之、計妥白城子玉米九十噸、十一元六五、十一元八及十二元、安東玉米十噸、十一元、奉北玉米三十噸、十一元四、六十噸、十一元一七及十一元二、六十噸、十一元一五及十一元六二、關外小米六十噸、十一元六五及十一元七二、邯鄲小米三十噸、十二元一、海城小米三十噸、十一元九、鐵嶺元豆三十噸、十一元七五、宣化吉豆三十噸、十二元九、關外紅粮三十噸、九元五七、三十噸、十元三、海城紅粮九十噸九元九、九元九五及十元二、六十噸、九元九及十元一、柴溝堡吉豆三十噸十二元七、口黑豌豆十噸八元四五

上海匯兌 又呈平穩

上海七日同盟電 星期一之七日上海匯兌市場、因週末香港匯兌定購稍見人心之動搖、乃今早情形又歸平靜、開盤實價對英四便士三十二分之三、對美七美金三十二分之三十一云。

徐州市面 舊幣已絕跡

徐州特約通訊 由八月一日起、所有舊法幣禁止在徐州境內流通已經當局迭次佈告週知、玆悉由一日起至今日止、此數日內由于當局之派員分赴各街市要道之檢查、使用法幣者已告絕跡、因之舊中中交農四行紙幣、已等于廢紙矣。

第一船即出港

向華中南移出石炭

移入物品趨重於麵粉

以食料品及必要資材爲抵押之山東煤、向華中南移出、已經興亞院之認可、決定自八月一日實施一節、業誌前報、其承運之第一船上海丸、已於六日裝載已畢、行將開出、自本年八月至來年三月之移出額、爲四四萬四千噸、其價格約一千萬元、在該金額之範圍內、移入必要之資材、但興亞院當局鑑於最近食料品物價之昂貴、擬努力爲麵粉之移入、倘能爲大量之移入、則該市價之昂貴、當能抑制云。

每日出口貨物

大連丸昨日去上海

鮮梨30件　葡萄30件　蘋果100件　食料罐頭二件　乾魚一包　冰猪肉10箱　汽水30箱　槐米六包　機械三箱　銅軸三箱　雜貨三件

每日進口貨物

利生號六日去上海

落花生油800簍　烏魚30件　槐米一九件　冷藏機零件一箱　顏料三箱　空桶30件　空管三件

大連丸昨日來青

大連貨

滑石粉三包　自動車零件二箱　粘土三箱　液化炭酸瓦斯三件　顏料10桶　顏料100箱　澱粉100包　搬家行李80件　窓玻璃300箱　毛織物三箱　雞毛一包　雨衣一箱　毛布10箱　人絹五箱　人絹布二件　食料罐頭三箱　番茶100箱　台灣素茶五箱　台灣花茶五箱　酒精100箱　青果三件　蝦皮八箱　最中皮二箱　八角10包　機器二箱　雜貨四件

伏木貨

電石800箱

內外市況

本市市況

（八月七日）

物產現物

○生米 25.50 成2000包
○生油 53.00 成150簍

○棉紗現貨

支數	牌號	行情
42支	銀月	930.00 成2件
32支	銀月	高830.00 低820.00 成35件
	宮女	高820.00 低806.00 成40件
	寶船	高820.00 低813.00 成30件
	寶來	高810.00 低805.00 成25件
	雙鳥	高818.00 低810.00 成35件
20支	銀月	715.00 成15件
	寶船	高715.00 低706.00 成40件
	藍鳳	高707.00 低690.00 成50件
	仙桃	高705.00 低692.00 成40件
16支	銀月	高705.50 低688.00 成60件

○細布現貨 彩球細布高24.80 低24.30 成35件　燕窩細布24.60 成10件

○棉紗期貨前場

	八月	九月
開	712.00	740.00
最高	721.00	743.00
最低	706.00	725.00
收盤	715.50	735.00
成	10200件	2640件

○棉布期貨前場

	八月	九月
開	24.80	26.60
最高	25.60	26.90
最低	24.80	26.25
收盤	25.35	26.30
成	2950件	2110件

○生油期貨前場

	八月
開	55.00
最高	55.00
最低	55.00
收盤	55.00
成	4車

九月 未成

海外市況

（八月七日）

○東京株式 前場開盤：新東 136.50　鐘紡 156.70　滿業 77.60　日鉱 64.80

○大阪期米 前場開盤：當限 39.00　中限 39.35　期限 39.20

○上海匯兌 前場開盤：對英 4又32分之3　對美 7又32分之31

○金單位 239.60

月份	大阪棉花前場開盤	大阪棉布前場開盤	大阪棉花前場收盤	大阪棉布前場收盤
八月	59.00	2,510	無市	2,510
九月	55.25	2,545	無市	2,545
十月	51.50	2,640	無市	2,640
十一月	59.50	2,665	無市	2,670
十二月	無市	2,715	無市	2,715
一月	無市	2,740	無市	2,745
二月	無市	2,760	50.00	2,765

○青島繭絲前場

八月 寄712.00　高720.50　安706.00　止715.50

九月 寄740.00　高743.00　安725.00　止735.00

○天津綿絲布現貨

17人馬 685.00　17十全 645.00　20十全 690.00　32十全 740.00　42栗子 880.00　42水月 890.00　五福細布 27.00　陽光細布 25.50

○上海綿絲布現貨

16日光 455.00　20藍鳳 505.00　32彩球 550.00　42立馬 6▊0.00　四君子四綫 .510　龍頭細布 17.50

○大連特產 前場開盤

	大豆	豆餅	豆油
現物	8.92	無市	無市
八月	8.90	10.30	19.70
九月	9.03	10.10	20.90
十月	8.80	無市	21.70
十一月	8.80	10.00	21.80
十二月	8.75	9.40	21.80

○大連特產 前場收盤

	大豆	豆餅	豆油
現物	9.07	無市	無市
八月	9.06	10.50	19.50
九月	9.10	10.50	20.60
十月	9.03	無市	21.25
十一月	8.95	10.00	21.45
十二月	8.94	9.50	21.30

月份	橫濱生絲前場開盤	橫濱生絲前場收盤
八月	1174.00	1173.00
九月	1155.00	1159.00
十月	1145.00	1155.00
十一月	1132.00	1140.00
十二月	1132.00	1137.00
一月	1131.00	1137.00

月份	大阪棉花後場開盤	大阪棉布後場開盤	大阪棉花後場收盤	大阪棉布後場收盤
八月	59.00	2,515	無市	2,515
九月	55.25	2,550	無市	2,550
十月	51.50	2,640	51.50	2,635
十一月	49.50	2,670	49.50	2,670
十二月	無市	2,705	無市	2,715
一月	無市	2,745	無市	5,745
二月	無市	2,760	50.00	2,760

○大阪期米 後場收盤：當限 39.16　中限 39.39　先限 39.30

○東京株式 後場收盤：新東 133.10　鐘紡 154.50　滿業 77.00　日魯 無市

新車出賃（係一九三八年式）

價錢公道（仍照組合定價）

懇請各界惠顧諸君快租用吧

大美汽車行啓

濟南路四十號　電話（四三三七五號）

遷移聲明

本公司今由廣西路三十三號遷移至費縣路七十二號照常營業專做中西各式地毯花樣新奇色澤耐久定價克己兼洗新舊地毯經理上海孔士·茂賚·薛魯敦·華斐各洋行德國名貴藥品孔士洋行其他進口貨物高樂洋行文具用品唐山啓新磁器瑪德堡·家定保險公司水火險如蒙惠顧不勝歡迎此啓

青島地毯公司啓

THE TSINGYA CAORPET CACTORY 72 FEIHSIE NROAOD

費縣路七十二號　電話三三六四〇

專售高尚鐘表

電流驗目配光

新穎唱機唱片

專門技師修理

亨得利

受潮受濕受風受寒受酸受痛腰腿癱瘓下多年寒腿身半寒遂不肢四木麻冷骨寒骨

寒腿

速服 寒腿藥酒 限小時見大效

感受風寒濕氣每遇天陰氣寒覺腰腿疼痛周背酸麻非常難過如久不調治變成下委癱瘓實屬可怕不能工作全家不安欲想解決請服此酒

服此酒能於二小時內發生特別效力、或如覺患處作癢、或像熱、或微汗、或徐徐出氣、均係藥力達到之明證。

每瓶一元五角　附購寄費四角（效驗）

青島至誠藥社經售

總店：青島山東路南首　電話五一一七五號（電話購藥通知管送）

支店：青島東鎮威海路八十九號　電話六一一八二二號（電話購藥通知管送）

山東汽車行

電話三〇四三　三五〇四

汽車部　車新價廉　晝夜服務

修理部　工精費低　應期抵速

前存舊車有願廉價出售租者請來接洽

鴻記　地址　山東路三十二號

兒科專家　李春圃

以推拿法治小兒百病　殖效既速且無痛苦

診所（肥城路廿八號　即大橋東頭）

英記酒樓

酒菜　麵飯

星期　茶點

山東路一〇七號　電話二五五九號

耀宗醫院優待貧病的新運動

敝院診病向主慎速藥費完價低廉診者莫不知之特用最新藥品受診者可早日恢復健康此啓

專治小兒科　婦女科　耳鼻咽喉科　花柳科　梅毒　下疳　白濁　橫玄　秘尿器病科

淋病　白濁淋漓刺痛流血用德國發明化學治療功能消炎止痛收效極其迅速倘若慢性白濁或淋濁性之併發症如關節炎膀胱外炎睾丸炎攝護線炎橫玄等均以最新特效電化針藥合併療法使淋菌完全消滅病痛立除一週後可用顯微鏡化驗證明根本治癒永不復發並保證生育無妨礙

梅毒　無論一二三期如遇身起骨斑節酸痛爛鼻穿頂頭髮脫落梅瘋癩等用六零六九一四注射外又輔以最新發明泌內藏壞爛眼耳聾除刺等療法均能於短期完成除根及請最專家驗血永無後患

下疳　生殖器紅腫潰爛有軟性硬性二種之分硬性下疳即梅毒初期軟性下疳爲局部潰爛之惡瘡俗名臟燭瀉採用法國最新特效無痛療法能於最短期內根本痊癒

橫玄　橫玄魚口大都隨梅毒白濁下疳等症而起初患者於大腿內側（即兩膀間）發生一種痛疼之硬塊（若起囚於橫毒者大都無疼痛）此即所謂橫玄此後逐漸脹大疼痛發熱步履艱難終至破潰血淋漓恰如其狀魚之張口故有魚口之稱實即橫玄之潰爛本院醫治不用開刀採用歐美最新發明注射療法於最短期間能作結核消散全癒

地址滄口路六十三號　電話三〇二四

專門：皮膚花柳、科泌尿生殖器科

林予聖醫師　兼治內外科

本院專治皮膚科、花柳科、泌尿生殖器病等科疑難諸症、憑多年臨床界最新療法、各症特效靈藥、舉凡驗血、光線治療、膀胱尿道鏡檢、尿液化驗、世病治療器等項、應有全備。對於大小手術、住院、醫藥注射等費、力求公道克己實爲設備完善、極平民化之醫院也。

產科女醫師周君言（接生費十元）

院址冠縣路五十八號（華北醫院舊址）

三星牙膏

風行全國

大衆歡迎

全國各埠均有代售

化學工業社出品

總經理

青島。永泰昌雜貨號　青島李村路三三號　電話四三七號　五二六號

濟南。瑞記雜貨號　錢家莊安平街　電話五五三號

（新青）

陳孝寬鳴謝張醫

小女結婚今已七年自四五年來經期遲早不定漸而心中繁悶寡言善怒面色萎黃精神疲 [illegible]

診例　門診　上午十時起至十二時止　一元

出診　下午三時起至六時止　兩元

舊曆初一十五停診

張先生寓觀海一路十二號　丁君陶寓無棣二路十七號

△滋養軒廣告▽

滋養牛奶糖　各樣餅乾

滋養櫻花糖　西式糖菓

山東路一六九號　電話二四八三號

青島高上旅館

新亞大飯店

大小房間俱備　房價便宜

中菜部　西菜部　冷飲部

中外時菜。各色名點。特製冰淇淋。小吃宴會。

歡迎光臨

地址山東路四方路口　電話四八六七、三一二五、七七五八號

夫婦生生醫院

專科醫師治男女肛門病痔漏等症包治保好

注射六〇六九一四　藥針公道克己每針價洋二圓起碼

專門皮膚花柳「淋病」魚口便毒小便破爛下疳等症久治不愈者來院診治定期保好

特聘女醫師主治婦女各種性病手到病除不愈者……原洋退回

青島天津路六十一號　朝城路十七號　生生夫婦醫院　借電話三八六〇　三六九七

營業科目

辦理海陸轉運事業　倉庫營業、報關代辦　包裝部、運搬貨物等事實　總經理水火保險一切事宜　關於直接或運輸資金之墊付

◎國際運輸株式會社青島出張所

山東路一八三號　電話六五〇四號

荷扱所　北京路八三號　電話六五〇一號　六二三八號

本社　大連

支店　營業所　日滿各主要地及膠濟、津浦、京漢、京包、北甯、各主要驛

匪首袁有洋被逮後 供出為匪實情
在鄉間勒索巨款圖謀不軌 梁崇秀通匪知情亦被捕獲

日前本報曾載警察局特務科探員、與台東分局協力在台東鎮捕獲便衣隊匪首一則、茲該案已判明、覓誌其詳情如次：浮山所區小簝村（即遊遙村）、四十四號、住有袁有洋者、年廿九歲、素性狡黠、於事變後、因地方負責無人、乃先後勾結匪徒、竄至本市及即墨鄉區山谷之中為匪、時至今日彼在各鄉區藉收給養為名、於各鄉間勒索鈔洋在二千元以上、現在袁匪之統系、係第八區第三路第三中隊遊擊隊第三分隊長、其隸屬亦係沈遊鴻烈直轄韓組梧部下王立起中隊長部下、乃該匪自從嶗山被友軍掃蕩後、因無處投奔、乃潛隱鄉區、曾於本年七月十二日、與匪徒數人合謀搶刼東鎮田家村王金本家、共搶去五百餘元均分後、彼即潛伏於臺東鎮長興路六十三號私烟窟梁崇秀（年五十歲即墨人）家中、自是圖謀不軌、時常命梁某探聽本市要人之行蹤、并先後與梁某三百餘元、令其代購手槍、致被警察局特務科偵悉、當於日前晚間、會同台東分局員警往捕、至則該匪見官警捕拿、竟施展武術、致與警察格鬥二十餘分鐘、終被捕獲、連同梁某一併捕獲、聞審訊之結果、該匪對上情、均已供認不諱、刻正計劃搜查其所用之槍枝中云。

大谷氏遺骸昨過青 本市舉行公祭
中日機關首腦參加致祭 當日由空路護送抵東京

華北開發株式會社總裁大谷尊由氏之遺骸、載諸昨七日上午九時半由北京發之飛機、經令兄光明師夫人泰子未亡人、二女公子等相護抵本市滄口飛行場、遺骸即停於事務所預設之祭壇、當有西本願寺大內導師以下僧侶讀經畢、復舉行燒香式、華北海軍最高指揮官日比野長官外各幕僚、陸軍部隊指揮官今村部隊長並陸戰隊桑折司令官等亦各偕幕僚參列燒香、加藤總領事、柴田興亞院出張所長、特務機關長代理、谷本鴻田兩海軍武官以及在青陸海各部隊長、津下日民團會長、木幡青島工廠長、三井、三菱、正金、鮮銀各支店長、本社尾池副社長、本市市長代理、周、姚兩局長、與交涉科長、商務會長鄒副會長代理政記公司喬志金氏等約百餘人皆躬親致祭、十時半於嚴肅裏閉式再移置機上、由前記家族守護歸還日本、定於十二日在東京舉行正式閉弔。

（東京七日專電）本月一日在張家口日本旅館忽患急性肺炎逝世之華北開發公司總裁故大谷尊由氏之遺骸、由其未亡人並其男女公子其他守護、於七日早在多數中日兩國人恭送中由空路歸還東京、預定午後六時半頃抵羽田飛行場葬儀委員長近衛文麿公及多數戚友均出迎遺骸即入築地本願寺十二日葬儀終了後、定二十日在京都西本願寺舉行納骨式云。

獎勵東文學生 獎金與獎狀
昨日舉行授與式

本市倒蔣和平統一委員會、獎勵東文書院學生之精神、特頒獎狀及賞金一封、於昨日上午十時由曲益三總務幹事長代表周委員長至該校舉行授與式、會場於該校禮堂開會、由校長李仲剛氏介紹後、即由曲總務幹事長代表周委員長訓詞、對於該校師長平素教育有方、學生服從指導、及全校振奮之精神嘉獎倍至、並希望該校仍本斯旨向前邁進、以為全國教育之表率、致詞畢授與獎狀及賞金、至十一時散會云。

李村附近 沛然降雨
將演戲酬神

本市入夏以來、雨水缺乏、鄉間田禾、行將枯萎、李村附近二十一村經李村鎮長袁赴即墨天井山請得龍牌、舉行祈雨、於日前沛然降雨、農民無不欣慰、刻袁鎮長為有峯之連合發起、推選代表仰答神庥、定日內演戲酬神云。

保送受訓官員 業經選定
定期離青赴京

本市警察局、前奉市公署令、保送現任官員、品學兼優、思想純正、身體強健者、赴北京新民學院入現任官吏教育再造班受訓、以資深造、該局現已選拔警察學校教務主任劉天爵、刑事科股長呂錫智二人前往受訓、已於昨日正式發表、本月二十日離青赴京云。

日居留民團 昨開參事會
決定招待練習艦隊

本地日居留民團、於七日午後一時開臨時參事會、協議臨時民會提出之議案、結果決定准於二十一日午後一時召集臨時民會、刻已將此旨、具呈總領事館當局、請求認可、再十七日入港之練習艦隊乘組將兵招待會、定於十八日午後五時在興亞俱樂部、由總領事館、民團、商工會議所共同主催之下開會、會費五元、凡希望參加者、務於十六日前通知民團為要云。

警察局招募 第六期學警
今日開始報名

本市警察局、以本市區域擴大、治安責任擔負亦重、自本市治安維持會時期起、為恢復警察之機能、招募新警在警察學校受訓之學警、已達五期、名額在一千餘人以上、現該局鑒於地方實際所需、決定再續招第六期學警、自今日起、開始報名、至本月二十四日截止、共考試期間、已定本月二十五日、在警察局內警察學校、舉行考試云。

舞弊者決嚴懲
辦理土膏店一秉至公 統稅局通告商人遵照

青島統稅局、以本市禁煙清查施行、招商辦理土膏店一節、該局深恐一般商民不明眞像、倘有串通該局員司舞弊、或非法運動者、一律撤懲、其承辦商人亦取消資格、業於昨日「七日」正式通告各商週知云、特錄該局通告原文如次：

為通告事、查本局奉令辦理本市禁烟清查、并招商開辦土膏店、以係創辦性質、深恐一般商民、輕信流言、致生損失、迭經佈告周知禁止在案、乃聞尚有無知商民妄事揣測、希圖非分者、須知禁煙清查、定有專章、對於土膏店之登記、凡係按章請求調查合格、無不公開、隨時呈請批准、倘有串通本局員司舞弊、或非法運動者、一經查實、除對於本局員司嚴加撤懲外、對於該商無論登記與否、一律取消其資格、仰各商民一體凛遵勿違為要、特此通告。

便利市民繳納稅款 設立六辦事處
定八月十日起開始辦公 財政局長誥誡全體職員

本市市公署、為便利市民繳納稅款起見特由財政局分於市鄉區設立徵收辦事處六處、並定於八月十日起分別設立開始辦公、市公署昨已佈告周知財政局呂局長並對各辦事處全體職員諄諄誥誡、囑以須共事一方、同辦一事、勿得互相推諉、致失互助之心、勿以芥蒂微嫌而失同舟之誼、前將市公署佈告、及呂局長誥誡徵收辦事處同仁、分誌如次：

市署佈告

為佈告事、案查本市徵稅方法、係由財政局按期分發繳稅通知書、由納稅人持赴財政局徵收股繳納、此種辦法在小規模區域、固無不可、但本市幅圓遼闊、區域廣大、稍遠之區非但納稅人費時誤事、深感不便、即徵收效率亦不無稽遲、為便利納稅人繳納稅款、暨增進徵收效率起見、特在市鄉繁盛區域分設徵收辦事處六處、計市區三處、鄉區三處、以利稅收並定於八月十日分別成立開始辦公、除分令並函達各關係機關查照外合行將該項徵收辦事處設置地點及轄區域開列於左、希各商民一體遵照自八月十日起關於繳納捐稅各費及有關地方稅收事項、逕赴就近徵收辦事處接洽可也此布、市長趙琪、中華民國二十八年八月七日、

辦事處址

一、市南徵收辦事處、山東路市商會內、轄區海濱區、西鎮區、二、市北徵收辦事處、冠縣路海務局內、轄區小港區、大港區、三、台東徵收辦事處、台東鎮商務會內、轄區台東區、浮山區、四、四方徵收辦事處、四方警察分局內、轄區四滄區內李村河以南、五、滄口徵收辦事處、大馬路、轄區四滄區內李村河以北、六、李村徵收辦事處、李村農林試驗場對過、轄區李村區。

呂局長誥誡同仁文

本市幅圓遼闊、縱橫數百里、市民納稅繳捐、散處鄉間、往返諸多不便、故公家不惜、餉資、設立徵收辦事處六區、唯一目的、在乎便利市民、得以就近繳款、以免往返跋涉之勞每區設主任及科員各一人僱員三人、六區共為三十人、大抵由各方推薦而來、故各按其資格與經驗學識、分別呈請委任、此後諸君共事一方、同辦一事、勿得互相推諉、致失互助之心、勿以芥蒂微嫌、而失同舟之誼、須知休戚相關、榮辱與共、現當開辦之初、本局長殷望之餘、竊有數端、以作芻蕘之獻、

一、青島自事變而後、元氣大傷、市面雖已恢復、而默察人民生計、不免日趨於困窮、諸君今為公務人員、應知民間疾苦、爾俸爾祿、莫非民脂民膏、諒能曲體斯意、精白乃心、於人民應納捐稅之數而外、不至額外需索、苟有害羣之馬、一經發覺、本局長職責所在、不能不嚴加痛懲也、

二、諸君收款、按照繳款通知書所塡數目、固不可多收分文、亦不可掉以輕心、稍有短收、以免賠累、要當黽勉從公、愼而又愼、人民如有手續不明者、亦當隨時詳告、不可疾言厲色、使人望而生畏、

三、人民繳款有一定之期間、滯納有相當之罰則、諸君為經徵之員、責任所係、各有考成、惟是手續紛繁、每季接到稅務科塡就繳款通知書而後、即逐戶登明合帳、分發各戶、月底查明如有應繳未繳者、隨時督催、來繳即應立時核對、照數收款掣給收款憑單、隨到隨辦、不得稍有拖延、以免人民曠工廢時、否則利民之政轉以病民矣、

四、辦事處多在鄉間、公務人員、民具爾瞻、當此人慾橫流、意志薄弱之徒、未免有踰閑蕩檢之舉、個人私德、本局長亦何必多贅、惟念諸君薪俸微薄、米珠薪桂、已慮入不敷出、若再沾染惡習、益恐不敷開支、勢必旁騖紛營、久而久之、身敗名裂、上無以對父母、下無以對妻子、噬臍莫及、追悔何窮、本市市長當就職之時、以勤三字訓誡屬員、剴切詳明、闡述無遺、以上各端、本局長為防微杜漸、不能不附帶勸誡、不過重申其意而已、幸諸君虛心體察、潔己奉公、束身自愛、本局長有厚望焉。

湖島村附近 闢危險工業區
危險性工業均須遷該處

本市為工商港都市、各種工廠林立、惟廠址散居各處、遇有危險、其附近居民咸受其殃、前經建設局擬定於湖島村附近闢一危險工業區、凡屬於危險性工業、均須遷於該處設立工廠、而保安南危險工業區開闢後、由該區至四方及四流路須另闢道路、以資交通、惟路綫須俟實地測量後、再行詳細計劃云。

攜帶通貨及外國通貨 進出口及轉口
財部制定取締辦法公佈 本市膠海關昨發出佈告

北京財政部近訓令各省市關於旅客攜帶通貨及外國通貨辦法特制定通貨及外國通貨進出口及轉口取締辦法公佈、本市膠海關監督公署、業於昨日發出佈告、茲誌該取締辦法條文錄次：

第一條、凡旅行人攜帶通貨、及外國通貨出入華北轄境、共合計數、超過與國幣五百元相等額數時、除有另行規定者外、如無中華民國臨時政府發給之護照、不得出口進口或轉口。

第二條、雖有前條之規定、但如有左列各項情形時、則進口及轉進口、無須附有中華民國臨時政府之護照。一、進口轉進口之通貨、及外國通貨、係由日本或滿洲國輸出、而此項輸出、已經日本帝國政府、或滿洲帝國政府許可時。二、進口轉進口之通貨、係由日本或滿洲國輸出、而此項輸出、不必呈請日本帝國政府、或滿洲帝國政府之許可、並由進口者、呈驗其許可證時。

第三條、由外國來華之旅客、為旅行之用、欲以超過國幣五百元相等額數之通貨及外國通貨、出口轉出口、其額數少於其進口轉進口時、除有另行規定者外、雖有第一條之規定、亦無須附有中華民國臨時政府之護照、但除另有規定外、中國聯合準備銀行券之額數、不得超過五百元。

第四條、第一條規定之護照、在通貨及外國通貨、經由海關進出口轉口時、由海關監督公署、發給之、此外由省公署發給之。

第五條、依照第三條之規定、請領前項護照者、應提出本辦法所附格式塡寫之聲請書、不請領中華民國臨時政府之護照、欲以超過與國幣五百元相等額數之通貨及外國通貨進口、出口轉出口者應在右項通貨及外國通貨進口後、立即按本辦法所附格式塡寫、通貨外國通貨進口轉進口呈報書呈請中華民國臨時政府、予以證明、於出口轉出口時、呈驗之。

第六條、違反本辦法之規定將通貨及外國通貨已經進出口轉口或將進出口轉口者、處所犯物件價格五倍以下之罰金、所犯物件沒收之。

附則

本辦法自公布之日施行。

鑛隊與聯合隊 今日賽籃球

本市鑛隊籃球隊、定於今日下午六時、應聯合籃球隊之約、在體育場會師、雙方隊員、均係球界宿將、預料兩雄相遇、必有一番激烈戰況云。

市南分局取締 夜間露宿
通令分駐所 即日起實行

時正溽暑、時有一般下級民衆、每於夜晚在街頭露宿、市南警察分局、以市民於夜間露宿、固可圖一時之涼爽、然與市民己身之衞生、及市容之觀瞻大有防礙、為此該分局特通令所屬各分駐所、於即日起、對於各街頭之露宿者、從嚴取締云。

本社副社長 昨日飛赴東京

本社副社長尾池義雄氏、因有要公於昨日午前十時、乘飛行機赴東京、往返預定為三星期云。

本市七月份 呈請建築情形
共四十件造價七十萬元

本市建設局、整頓本市市民建築後、市民建築均遵章呈報、七月份下半月呈請建築者四十件、呈請修理者五件、呈請建築臨時棚廈者五件、建築之總面積為一萬九千三百平方公尺、總造價七十萬元云。

中日兩國同氣連枝 頃刻不可分離
最後勝利惟在中日和平 楊委員玉廷等在音樂會講演

（續昨）

以中日兩國之物質文明、共合力開發、必不使歐美得著先鞭、若只一方面之勝利、無論屬於何方、亦不免斷喪東亞之元氣、日久相持、終不免有漁人竊害於旁。然則今日黨府嚷呼最後勝利、其目的果何所在。吾知蔣政權除發洩私人之意見外、根本就不知道有所謂民族、有所謂國家；他只知道受了第三國際的命令、要把中國來完全犧牲、可是不但中國眼看着就要犧牲殆盡、就是日本也免不了多少的受點損失。在第三國際看來、此次中日構兵、眞是一個天緣湊巧的好機會、一來可坐得漁人之利、二來正可以儘量報復十六年以來「剿共」的仇恨。執意蔣介石冥頑不靈、尙以為犧牲是越大越好、戰期是越長越好、不將全國化為烏有、不算是抗戰到底。不然、何以三番幾次的得着恢復和平的好機會、偏偏的仍要主張抗戰到底呢？這就表明了中國是永遠得不到和平的、非替第三國際犧牲到底不可。總而言之、黨府是引狼入室、無論如何、是逃不出第三國際的圈套、縱有忠勇的軍隊、忠勇的人民、也至多不過如聶士成一般、只能盡自己報國的心事、決不能挽回當前的刼運。還不如學劉坤一、張之洞之保障東南、李鴻章之挺身入京、在八國聯軍的槍砲之下、成立了和議、或者還可以補救一些。

就目下的時勢而論、我們必須認清目標、先與蔣政權斷絕關係、一致擁護汪精衞先生的和平意志。再把孫中山先生的大亞細亞主義、重新闡明起來、重新實行起來、對於日本、就本着中日提携的宗旨、努力於轉敵為友。對於自己、必須大家團結一致、方能確立東亞永久的和平。現在和平的時候已到、良機不可再失、大家趕快的團結、來共同走上和平之路吧！（完）

今日立秋
晚立秋熱死牛 怕還要繼續熱

溽暑期內、油路溶化、坐室內猶揮汗如雨本年在此期內本市熱度竟打破熱的紀錄、寒暑表高升至一百零二度、幸至昨日、已為三伏末日、今日即立秋矣、然今日立秋為戌時、諺云「早立秋、冷颼颼、晚立秋、熱死牛、」如此看本年當尙有一場秋後熱、據某星相家云、本年青市奇熱、為從來未有、今於戌時立秋、必有秋老虎發見也」云、按秋老虎一作秋天熱解。

南宅村西石橋 被水冲毀
昨日已修復

本市日前大雨之際、市外雨量較大山水暴發、李村警察分局管界內九水分駐所南宅村、西頭石橋被水冲毀本市警察局據報後、當即電知本市建設局派工急往該處修理以利交通、昨日「七日」午後已完全修理工竣、恢復原狀云。

德總領事曹肯 宴意旗艦艦長
日陸海軍長官亦被邀 杯酒聯歡無政治意味

駐本市德國總領事曹肯博士、以意國東洋艦隊來青之機、特定八日下午七時半、設宴招待該意旗艦艦長侯爵克列拉大佐、以下幕僚、並因防共協定之友誼關係、招待日本方面艦隊長官及主腦者、並陸軍方面在青部隊長、總領事等、於太平角路總領事公館、在青德國人代表、亦參加開交歡會、關此特訪德總領事曹肯博士。據云：「此次宴會並無特別意味、不過因同立於防共綫上之盟邦意大利艦隊來青之機、特以杯酒、以彼此交歡、此外決無政治的意味」云云。曹總領事乃防共國、華北青島方面代表者、希求今後共強化自國與東亞各國之關係、日益密接敦睦、乃當然者也。

市署徵求市徽 昨開審查會

△審查竣事即公佈

本市市公署為紀念大都市而懸賞徵求市徽後、應徵者達三百件之多、市公署總務局昨日上午十一時開審查委員會審查、俟審查竣事、即行公佈云。

各地氣溫

七日正午

東京	天津	青島	上海	南京	九江	南昌	漢口	廈門	廣州
三十度	三十四度	二十九度	三十二度	三十度	二十八度	三十二度	二十九度	二十七度	三十度

時人行蹤

△興亞院加納事務官、為參觀臨時政府治下各都市之司法事宜、早於日前由日抵京、刻為參觀津濟青之一般司法情形、已於五日自京起程、日內即可到青、聞隨行者有法部秘書史兆德云。

△山東鑛業株式會社會長宮澤惟重、同常務經理石橋東洋雄、同專務秀村得一諸氏、昨日特訪市內各機關及本社、分別為新任之致詞云。

△日本慶應大學經濟學部、三好亮氏及蔡重和氏、偕同美國之日本留學生吉穆斯君同於上月中旬由東京出發視察上海、南京方面畢、於六日來青、寓大飯店、昨日視察市內外、並訪日總領事館、特務機關及其他為種種連絡、今八日早即向濟南出發、由天津、北京、蒙疆地方轉赴滿洲國旅行、尤以美人吉穆斯君、為東洋愛好者之專攻日本歷史及東洋史中之青年學子、此次乃為視察新秩序之中國、並調查中國歷史、以增學識云。

大阜銀行今日召開 股東創立大會
市長致詞並委員報告 定二十三日正式開幕

本市聯合準備銀行、為發展本市金融、輔助一般小本工商業籌設地方銀行一節、已迭誌報端、此種銀行定名為青島大阜銀行、設於原山左銀行址辦公、其正式開幕期已決定本月二十三日舉行、特定今日「八日」下午二時假本市大禮堂舉行創立大阜銀行股東大會、並請市長出席致訓詞、茲將大會程序如次、一、開會、二、全體肅立、向國旗致敬禮、三、籌備委員長致開會詞、四、發起人公推主席報告籌備經過情形、五、審定本銀行章程、六、選任董事五人、監察三人、七、推選檢查人一人、調查股份、股款及籌備費用與有無金錢外之財產抵押作股款者、發起人有無特受利益、八、檢查人報告、九、長官訓詞、十、閉會。

富士寫眞膠片會社

優良製品

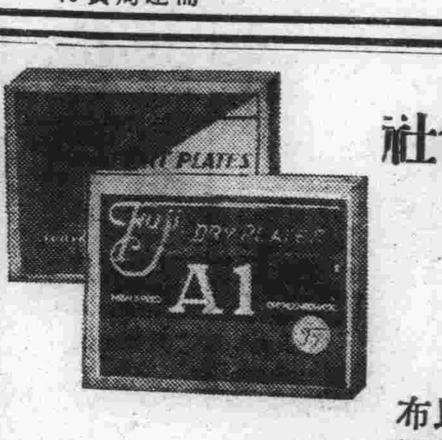

膠片：愛奧、普通膠捲 F.26　愛奧、特快膠捲 F.27
乾板：人像乾板　A.1乾板（各尺寸）
印畫紙：利根印畫紙（晒像紙）　比羅那印畫紙　布羅邁多印畫紙（各樣子）

各種在庫豐富

批發零售總經理 橋詰洋行

青島山東路一〇七號 電話七一二三號

本店大連市大山通六四號

ニッサン 日產

トラック・バス

車重載

華北總經理 高橋商會

青島奉天路一三七號 電話代表三七八三號

人體肥料報國 滅私奉仕的

（一瓶八分）

電話 三〇〇四 三〇三六 五一〇六 三三四二 三一〇九 號

營業課目

花生米 花生油 花生餅 棉花子 小麥 麵粉 化學肥料 煤炭 鹽 玻璃 白糖 海產物 紡織 染色 紡績 諸機器及各種 機器 小型汽車 汽車 皮帶 電線 各種金屬 棉布 人造絲 顏料 化學工業藥品 月星牌 皮鞋 其他各種雜貨

三菱海上火災保險會社代理店

三菱公司

電話 大班用 三五二九　庶務煤炭雜貨 二六二八　機械雜貨 二一九四　保險雜貨 二二七四　穀肥 二四七七　會計 二九四三　賬房 四五六四　四六〇六

館陶路三五號

武俠小說　劍氣珠光錄
王度廬著　鏡海圖

第一回　柳色花香哭啼憐嬌媚　衣珠帽影隱忍踏長途（十）

他還許正在暗中察看着我了、忽然我又出頭管人家家裏的事、若叫盟伯知道、他一定要對我痛加斥責。因此李慕白就又回到炕上躺下、除了猜度、楊豹是一個頑强好惡的人、因此才不爲祖父所容之外、再也想不出別的情形來。這時那北房裏的楊老頭兒又罵了幾聲强盜和敗子、就並不再說話了。又待了一會、麗芳小姑娘又進屋、送了一壺茶來、並把牆上的油燈點上、李慕白就要跟他答訕着說話、問問剛才是因爲什麽事、他爺爺與人爭吵、那個人是不是他的哥哥。但是在燈光之下看這小姑娘、愁蹙着兩條纖眉、淚泡着一雙俊眼、使李慕白不敢多問他一句話、只瞪着眼呆呆地看着他那柔秀的身體蹣跚地走出屋去了。李慕白暗想：這個地方我也不可長住、一個是、盟伯的老友、兩個論起來是我的姪女、他們家庭中的事、我看見不管也不好、但若出頭管了、恐怕更是不好、而且這樣熱的天氣、藏在這間小屋裏、也實在是太難受了。因此李慕白就決定了、明天一早就起身南下、當晚他把一切的事全都拋開不想、很安穩地睡去。到了次日、清晨起來、看了看窓外雖然仍浮着陰雲、但看這樣子許還不至於下雨、遂就換上衣褲鞋襪、又將辮子編了編、少時麗芳小姑娘就端着臉水進到屋裏。李慕白就說：「我要走了、煩勞小姑娘替我向楊老伯說一聲、我要向他老人家辭行！」麗芳小姑娘一聽李慕白要走、他似乎吃了一驚、就問說：「李大叔打算什麽時候走呢？」李慕白說：「我這就要走。」小姑娘又問說：「李大叔打算往那裏去、還回來不回來呢？」李慕白想了一想、就說：「我要到江南去、大概三年以後也許再到這裏來看楊老伯。」那麗芳小姑娘一聽李慕白這話、他立刻放下臉水、向屋外就跑。李慕白洗過了臉、這時屋門又開了、是那楊老頭兒痛着腿進到屋裏、李慕白趕緊打躬、說：「老伯、蒙你老人家收容我在這裏住了十幾天、使我一個垂死的人、能夠休養好了、這樣的深恩厚德、我永久也忘不了。現在因爲我盟伯臨走時、叫我到江南去見兩個人、我這就要走了！」那楊老頭兒似乎不大會說話、也就點頭說：「你走了也好、你是闖江湖的好漢、我這裏也容不下你、將來你再回來的時候、咱們再見面吧、你可千萬別再在外頭惹禍了！」又說：「强中自有强中手、能人背後有能人、我當初若不與人爭强鬥勝、現在也不至落成這個樣子。你李慕白現在的名氣也够大的了、以後眞得要小心謹愼、別給你伯父江南鶴壞了名聲！」李慕白又深深打了一躬、說：「楊老伯囑咐我的話是金玉良言、小姪必定謹愼遵守、只是我來此已十幾天、尙不知道這裏是什麽地方、離着北京有多遠、請楊老伯告訴我、我也好往下走路。再者、小姪尙未請教老伯的尊號、也請見示、以後小姪好報答深恩！」那楊老頭兒的古板的臉上露出點笑容、他就說：「你還報我的恩幹什麽？我要想報恩、那江南鶴就是我的頭一個恩公、十七年以前若不是他救了我、我現在連這條老命也沒有！唉、這些事現在我也不用細說、你瞧我這條腿你就知道了、我是江湖上栽過跟頭的人、現在我的仇人很多、恩人也不少、可是我也都不提了、我的名字也不必對你說了、至於這個地方、你只要出門往北一看就知道了。得了、你走吧！我也要進城賣花兒去了！」說畢、這楊老頭兒就出屋去了。這裏李慕白十分納悶、就想：這位老人的脾氣可也太古怪了！大概他當年也是江湖上一位英雄、與人爭鬥吃了虧、後來雖經江南鶴將他救了、但他左腿已成了殘疾、因之性情也改變了。李慕白也不暇細想、遂就揹着包裹、出了屋子、此時只見院中陽光甚烈、花香撲鼻、可是一個人也沒有、李慕白本想要再到北房裏去向那楊老伯辭別、可是因爲那老人脾氣古怪、自己的禮節若是太週到、

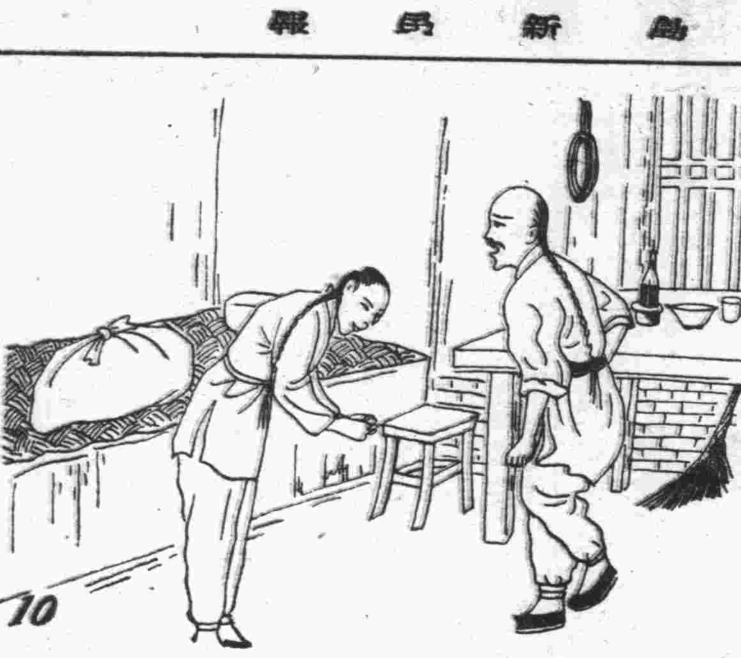

今日節目　XGDP 923KC

八．〇〇　新民體操（北京）
八．二〇　實業日語講座（北京）
八．四〇　新聞唱片（北京）
九．〇〇　新聞東通（北京）
九．二〇　商況行市東通（北京）
九．三五　新民講壇（北京）
●一一．三〇　唱片（本台）
●一一．五九　時報（東京）
◆一二．〇〇　唱片（本台）
◆一二．三〇　新聞（東京）
一三．〇〇　評書（北京）
　每公案
一四．〇〇　新聞（北京）
一四．一五　娛樂節目（北京）
　一、東韓九子圖
　二、奉天調琴婚配
●一六．〇〇　新聞（東京）
一八．〇〇　兒童時間（北京）
一八．二〇　兒童新聞（北京）
一八．三〇　日語講座（北京）
一九．〇〇　新聞（東京）
一九．三〇　演講（北京）
　華中之建設工作與新建進
一九．五〇　兒童節目（本台）
二〇．〇〇　軍歌（本台）
二〇．三〇　新聞（北京）
二〇．四〇　娛樂節目（北京）
　一、京音大鼓馬失前蹄
　二、相聲黨家蠻故
二一．三九　報時（北京）
二一．四〇　新聞（北京）
二一．〇〇　唱片（本台）
二一．一五　英語新聞（北京）
二一．三〇　京戲（北京）

今日曆

—今日立秋—
▲陽曆八月八日（星期二）
▲陰曆六月二十三日
◇潮候—滿潮午前十時四五分（三三〇）午后十一時四〇分（三一七）
◇退潮。午后五時三〇分（一一七）午前四時四〇分（一二六）

青島郵局封發輪船郵件日期

▲八月九日青島丸開往大連。
▲八月十日原田丸開往日本華天丸開往上海。

戶井醫院
口腔外科 齒科
齒科一般 口腔外科
往診應需
院長 戶井民夫
副院長 阿部宗惇
青島熱河路二十七號　電話七二一九〇番

本報廣告部電話 二〇六〇

大連汽船出帆

▲上海行
大連丸　八月七日前八時入 正午出
奉天丸　八月十日前八時入 正午出
青島丸　八月十三日前八時入 正午出
▲大連行
青島丸　八月九日後一時半入 後六時出
大連丸　八月十一日後一時半入 後六時出
奉天丸　八月十四日後一時半入 後六時出
▲上海行
白河丸　八月十六日入 十八日出
黃河丸　八月二十一日入 二十日出
▲天津行
白河丸　八月九日入出
黃河丸　八月十二日入出
大連汽船青島支店
電話 支店二一七七 船長二一一六 入出港係二七二三 會計六五七七 輪船國際出張所四六三三 中國棧房七六五五 定期船直通六一〇五

朝鮮郵船出帆

▲仁川、鎭南浦行
平安丸　八月八日入 八月十日出
清津丸　八月十三日入 八月十五日出
平安丸　八月十八日入 八月二十日出
清津丸　九月八日入 九月十日出
▲仁川直航
慶安丸（羣山、木浦、釜山行）　八月十一日入 八月十二日出
▲仁川天津線
新義州丸　一月三回
船票於開船一時間以前發賣。至於運費及其他詳細情形請向左記地方照會。
朝鮮郵船株式會社
代理店　合資會社　中村組
電話二四六〇番

大阪商船出帆

▲門司、神戶大阪行
原田丸　八月七日午前入 八月十日正午出
貝加爾丸　八月十日午前入 八月十三日正午出
泰山丸　八月十七日午前入 八月二十日正午出
▲天津直行
福利號
▲日滿連絡船（前十一時大連發）
烏拉斯丸　八日
扶桑丸　十日
黑龍丸　十二日
吉林丸　十三日
烏新利丸　十四日
鵬綠丸　十六日
熱河丸　十八日
開船日期寄港等事詳細情形及至於運往各地之貨物運費船票價請向左記地址照會
大阪商船株式會社　青島出張所　電話三五四〇番
荷客取扱店　青島商運株式會社　新疆路十八號　電話二二〇七六番出貨係 二二〇七番入貨係 三九二三番船客係帳房

日清汽船出帆

▲芝罘天津行
安興號　八月八日出
蘇山丸　八月九日出
徐州號　八月十二日出
華山丸　八月三十日出
日東丸　九月一日出
▲天津大連行
衡山丸　八月十五日出
台中丸　八月二十日出
▲上海行
台中丸　八月十三日出
▲上海廈門廣東行
湘南丸　八月八日出
◇華山丸　八月九日出
◇岳山丸　八月三十日出
◇印即禁載船客
開到時間每次請向左記詢問可也
代理店大阪商船出張所
新疆路十八號電話三五四〇番
電話　出入貨係 二二九〇番 船客係 二二〇七番

川崎汽船出帆

▲樺太—青島
安山丸　七月廿九日入 八月十日出
▲八幡行
安山丸　八月十日出
▲紐約線
熊川丸　八月二十二日青島入 八月三十日青島出
華川丸　八月五日 出
▲桑港羅府中南美線
瑞典皇后丸　八月十一日青島入 八月十一日青島出
拜尼斯丸　八月二十日青島入 八月二十一日青島出
▲晚香坡沙市線
拜尼斯丸　八月二十日青島入 八月廿一日青島出
運費及其他詳細情形請向左記地址照會
川崎汽船株式會社　青島代理店　株式會社昭和海運公司
館陶路取引所內　電話四一二三番 七〇四四番　夜間用電話六三四番

海州組合出帆

▲海州行（定期）
元泰號　八月五日前八時半入 八月七日午後六時出
迎春號（臨船）　八月八日前八時半入 八月九日午後六時出
▲濤水口行
華新號
▲芝罘行（定期）
▲王家灘 石島行（每日發）
永祥號　義通號
華新號　太平號
恆新號　新順號
民安號　平安號
新順號　春來號
▲灣內（每日發）
▲石臼所行（再開準備中）
海州航路汽船同業組合事務所株式會社中村組　電話四四五九番 三七三三番

島谷汽船出帆

▲南海丸　八月廿四日入 八月廿四日出
▲昭德丸　八月二十日入 八月二十一日出
荷揚丸太、混布
▲自北海道小樽根室、大阪大連行
▲長生丸
揚荷丸太、雜貨四千噸運賃他
左記照會　國際運輸株式會社　青島京通店
青島出張所　電話二一七〇四番 二一九二五番

阿波共同汽船

▲大連直行（芝罘威海衛行）
利通號　八月八日入 八月十日出
開到時間每次請向左處詢問可也
代理店大阪商船青島出張所　新疆路十八號（永鏈館）　電話三五四〇番
取扱店　青島運輸株式會社　電話二二〇六 二七〇七 出貨入貨 三九二三 船客帳房

東發厚號股東馬耀南退股啟事
逕啟者敝與王子厚於民國二十五年間在青島華縣路設東發厚號因不合意見中途退股將敝名下所有股本及號中一切利益情愿退股嗣後入東東發厚號與敝號之股東一切往來無涉除立退股據各執存證外特再登報聲明週知
東發厚號股東馬耀南啟

東發厚號股東王子厚辭退經理孫東野啟事
啟者敝號與馬耀南於民國二十五年間在青島華縣路開設東發厚號聘任孫東野爲經理茲因交涉號中一切事項與孫東野無涉特此登報聲明
孫東野啟

退受盤聲明
啟者王元清王瑞祥二人今將三十一號開設在青島東外西路所有慶義合和號全部生財與貨物情愿退出與王元清王瑞祥接管嗣後無論該號前後之賬均不牽涉以及自日起凡與王元清王瑞祥作借貸等情概與退盤人無干特此登報聲明
退盤人王元清　受盤人王瑞祥 義同啟

鄭重聲明
逕啟者敝人存在西關玉盛坊五號之記黃車業於本年修理脚踏車行受同居鄭某二人與黃車及五金並家庭等事概與敝人無涉特此登報聲明

遺失聲明
逕啟者敝人存有公號期條六只共計洋一千七百元內有三百元五只每只一百元期條三十日王盛號爲期滿公號過期不付即到本號作廢此後無論何人遺失之期條概作爲廢紙特此登報聲明

無鉛 不知汗 德田 あせ知らず 天國扇

上海煤球、品質特別提高。價格始終如一、比用塊煤經濟。購用時、請認明老牌、庶不致誤。
永泰昌煤號　青島李村路三十三號　電話 四六三七 五二一三六　工廠 四八一三
聲明本號送貨皆有發票如無發票者即爲假冒務請顧客特別注意是幸

男人手表六元八元至廿元
女人手表十二元至十八元
鐘表　貴金屬　銀器　紀念品　畫像　銀器　金銀細工製作　白金　寶石眼鏡　鏡　寒暖計　音器　各種
近江洋行　青島山東路　電話二〇三六

高大夫醫院
山東路南頭十六號　電話五八九四號
病室清潔看護周到 專治各科疑難諸症 防疫注射電話通知
▲醫學博士高內安
▲產科助醫于英華
▲產科主任張文華

祖傳接骨拿環專家　方柏魯
診所設青島車站對面　門診一元出診二元
車費在外市外另議
蘭山路十六號彬如里內
專治保好骨斷筋折骸碎環脫等傷貧者免費並配筋骨受風受寒受濕肩臂腰腿疼痛難症腫毒跌打瘀血作疼等傷膏藥包治准好魚口便毒無效退洋麝香化血膏主治婦女經閉不通數月不見氣聚血塊肚大成鬼邪胎病雜疾病

光陸電影院
海泊路六十三號　電話七一九七號
時間：每日二時起　每日二時至十一點　一日連演　星期日起連日十時
座價：特等五角　頭等三角　二等二角　兒童一角
今天日夜公演
○上海華影片公司著名出品○
▼全部武俠比劍門激戰巨片▼
黑衣大盜
主演：著名影星王徵信 / 電影名星湯天繡
○本片內容之一班、○劍盜呢！○俠客呢！○等到面幕揭穿、眞相大白、人人大快心！
下期公演
○上海聯華影業公司大巨片○
蠻荒之花

新新大舞臺
地址 平度路
（電話七八三〇號）
李琦毓　筱玉辰
莊少亭　侯毓坤　劉琴心　盛連奎　梅方秋
●價目表●
池座前十二排一元
池座後八排七毛
樓前一排八毛
樓後二排六毛
邊座每位五毛
碼座每位二毛
包廂每間六元
每逢禮拜六禮拜午戲全體登合表演
本台由申特禮至友重金禮聘男女藝員數十餘人不日到青表演特此聲明表演期定戲碼先定

中和戲院
青島山東路北首　電話二六二三號
王鴻福　周麟崐
秦韓張楊孫　月樓 子峯 文卿 壽山 慧霞
朱粉王雪林劉　殿卿 蘭芳 頭清 梅蘭 縵雲 湘臣
午戲一時開五時止　夜戲七時開十二時止
▲午戲▼ 春香鬧學　翠屏山　九江口　全本　天曹官
▲午戲▼ 樓座每位三毛　池座每位五毛　碼座每位二毛
▲夜戲▼ 樓座每位七毛　池座每位五毛　碼座每位二毛

青島日本醫師會

醫院	科目	地址	電話
井辻外科醫院	外科性病科 皮膚科	鐵山路	二二二二
石田外科醫院	外科X線科 整形外科性病科	濟陽路	同 二二五一
博愛醫院	外科 內科 皮徽科 太陽燈科	聊城路	同 六九三〇二
富田眼科醫院	眼科	東阿路	同 六三六一七
若槻醫院	內科 小兒科 皮徽科	德縣路	同 四六〇四
柏木醫院	耳鼻咽喉科	市場一路	同 三二七九
野見山醫院	產科婦人科	禹城路	同 六七四七
松村醫院	外科性病科	無棣路	同 三三四〇
向陽醫院	內科小兒科	陵縣路	同 三六三六
好生堂醫院	皮徽科 沼田小兒科	樂陵路	同 二二九三
阿部醫院	淺田內科 耳鼻咽喉科	桓台路	同 七八三二
山東醫院	內科	夏津路	同 五五七〇
神內醫院	性外科病皮膚科	德平路	同 四七五七
志波醫院	X線科 內科小兒科	莒縣路	同 五八三七
廣瀨小兒科醫院	內科小兒科 花柳科X線科	鐵山路	同 二八二九 五八五九
鈴木醫院	內外科性病科 婦科X光線科	新泰路	同 三二〇〇一
鈴木分醫院	小兒科 X線科 產婦人科內科 小兒科性病症科	臨清路	同 三〇九〇

環球齒科醫院
是島上最完善器械最充足之醫院
科目：口腔外科 齒科 保存科 矯正科 X光科 鑲補科 電療科 小兒齒科
時間：上午九時至十二時　下午一時至六時　星期日下午停診
院長 薛成九　副院長 楊冠盛
湖南路四十四號　電話六六八八號

永華齒科醫院遷移聲明
本院因修理房屋已於八月一日由天津路遷於山東路中市一二二號金星藥房內照常應診此啟
院長 劉永華
電話七〇六二一號

明星大戲院
安徽路六號　電話六一九八二
每日五場 二、〇〇 三、五〇 五、四〇 七、三〇 九、二〇 循環開映
八月六日七日八日連映三天
買彭克屁　斐納　瓊
合演時裝歌舞巨片
模特兒遊巴黎
空前曲線的展覽。公開泡沫的香浴

下期公映　滑稽愛情巨片　小嬌多情
FOLOZU 公用電話 四二七〇　帳房電話 四九一六
每日五場 二、〇〇 三、五〇 五、四〇 七、三〇 九、二〇 循環開映
八月九日、十日、續映兩天
湯尼馬丁。葛露麗史都華。亨利亞曼泰
合演浪漫諧謔熱情二十世紀福斯公司最新優異出品
媚力 戰勝 脅力 硬功 怎敵 軟功
力士艷婦
老闆做壽頭、戇人有戇福！聯計充拳王、妙人多妙事！
秀蘭鄧波兒最新傑作
下期公演　小紅伶　下期公演

CAPITOL 金城電影院
時間：星期一至星期六 一點、三點、五點、七點、九點 / 星期日 其他九點、七點、五點、三點、一點
價目：一元、三角五 / 五角、兒童二角、三角
哥倫比亞公司最偉大之間諜鉅片
硬派明星巴拉門領銜主演
大破間諜網
勇敢緊張危險神出鬼沒
爲得虎子入虎穴才功健地爲現入處跡間處如偵間鯽探過疊江案疊件之多奇險發現如鯽
緊張處使你戰慄
此時不用扇子也風涼

上平安 有聲電影院
滄口路二十號
時間：每日午二時起至夜十二時止循環連演
座價：優等四角 特等三角 兒童二角
今日起特別公演
上海藝華影業公司最新出品
全部有聲對白偵探奇情巨片
主演：電影名星王引 / 著名影星王乃東
新婚大盜案
○兇强盜鬼計多端！○大偵探手段高强！○一九三九年最新攝製的偵探巨片！
下期公映：社會倫理巨片
日出

大光明電影院日內開演
啓者本院前因修理內部暫行停演現已修理內外非常整齊完備屋內清潔空氣流通並於炎暑天氣置設電扇數具觀映時涼風拂面精神爽快實爲近日設備最完全之消夏影院並優待各界在一星期內購一票贈一票以表光顧之情嗜影劇諸君盍興乎來
本院啓

精神治病不針不藥
保根據心理學原理、應用精神靈力感應等科學新法、專治中西醫束手難治之大症、如各種神經病、神經衰弱、失眠症、疑心症、黑暗恐怖病、眼病、胃腸病、生殖器病、遺精、早洩、以及一切惡癖等數、魁日斷根、現代最新之科學治療法（簡章備索）均能立刻見效
精神治療專家宋本昭啓
地址：定陶路十八號　電話三一一九八號